明治卅九年九月二十日第三種郵便物認可
中華郵務局特准掛號認為新聞紙類

民國十六年四月十八日（日刊）盛京時報 星期一 第六千二百五十九號（一）

盛京時報

丁卯陰歷三月十七日
昭和二年四月十八日
中日紀祝大典休刊

◎本報價目◎ 每張現洋五分 每月現大洋八角 ▲外埠郵費在外 每月現大洋九角五分 半年現大洋五圓貳角 全年現大洋拾圓 ▲告白刊資 一行五號字十五字起 一日每行現大洋 碼刊資一營圖長期另議

發行人 宮川貫作
編輯人 菊池貞二
印刷人 石原庄太郎
發行所 盛京時報社
盛京時報支社

黨案處置方法
清理文件完畢始定

俄館黨案。當局究照法律手續辦理抑軍法裁判。實猶未完全決定。須俟檢出文件。翻譯畢後。酌量其關係情節重輕而定。現在廳人數。閒共為七十七名。內三十二名。則較重要。皆係各分部委員等職。此項名單。傳有不久可公表之說。李大釗之妻及其兩女。一名與華。一名艷華。仍在廳拘押。據從晚某要人云。被捕各員。如果與共產黨無關者。俟審訊清楚。即可釋放。惟李大釗一名。被捕以後。各方出頭營救者。純因李為學者。不得不請當局寬大為懷。乃日來各營救者。均接有匿名函件。內容多恫嚇語。並謂先生此次熱心救李。係得有共產黨賄賂。可為無奇不有云。

醞釀中之軍政府案

北訊。將設軍政府。以大元帥一人統率。並於大元帥之下。另組內閣。分設各部一節。已見各報。茲據津訊各關係方面。俱謂此說斷有根據。並非懸念。且有某君曾以電話詳詢安國軍某要人。據某要人云。彼對於此事。亦有所聞。但分屬軍人。於政治問題。未曾過問云云。上說之可以證明。於此可見。據聞奉方因最近軍事上順利。不得不着手整理。然以內閣產生之困難。及人選不易物色之故。遂有此種組織之醞釀。目下不但組織大綱。已在起草。即軍政府統率下內閣總理之人選。亦復擬定。其初本擬以鮑貴卿承受此席。嗣以鮑氏身分難以屈就。本人亦復不肯承認。遂又定英德惠為總理。故楊宇霆之暫緩回奉。亦即為此事在京經營。俟經營妥善以後。方能離京。至各部首領之人選。則尚在拉攏羅致之中。總須俟軍政府組織發表以後。方能確定云。

又訊。顧內閣久陷於停頓之狀態。北京有力方面。近因豫皖蘇三省軍事發展甚速。軍事政治有互相呼應之必要。改組內閣仍為一種暫時維持現狀之辦法。不若直截痛快。組織形式具備之政府。總攬北方軍政大權。內政外交處理始有確定之方針。且最近孫傳芳閻錫山對北京軍政。咸有「聽奉張主持之表示」。外人方面尤希望北方早日成立基礎鞏固之政府。有此種種原因。組織軍政府之議。乃應時而起。近有人向當局建議。組織軍政府之手續。不妨由各省區代表先聯銜通電。徵求全國朝野名流之意見。並由各省區當局。公推陸軍大元帥一人。主持全局。現各方駐京代表在京者甚多。如閻錫山代表李慶芳。劉存厚代表吳蓮炬。楊森代表胡仲實等。平素與北京當局頗敦睦誼。對於組織軍政問題。不妨先召各代表交換意見。然後由各代表向該省當局請示辦法。一面由當局先定內閣總理人選。一切進行事宜。統由內閣兼理。聞此項建議。頗為有力。在最近時期中。或可有特殊之發表云。

外交部起草駁俄抗議

十四日國務例會席上。討論時間。最久而最重要者。厥為中俄交涉事件。開會時。外長顧維鈞起立報告中俄交涉現在情形。略謂軍警日前在俄使館附屬三機關。搜獲證據文件及黨員多人。本部業向俄使館抗議。詎上星期四。俄代辦復照會外部抗議。應否予以駁復。請議決。俄代辦抗議所持之理由。有逾出普通外交慣例以外之處。亟應設法駁復。交外交部趕即起草。竣事後。再定期閣議討論通過。繕正通出。并須鄭重聲明。北京軍警此次在俄使館界內所捕之俄國人民。均係共產份子。所有搜出之各項文書。即該共產黨宣傳赤化。擾亂中國秩序之證據。刻正依法檢查。日內即可分別分布。

李大釗等捕獲以後。奉張曾發一緊急電報致張宗昌韓麟春孫傳芳吳俊陞張作相閻錫山吳佩孚七人徵詢處置方法。截至昨午止。業經接有六個復電。其中有電主張嚴辦。有一電請量情法辦。惟閻錫山則無復電。日來顧部對於此事。每日必有協商。因所接市民攻詰文書甚多。故無具體之決定。但主張寬大者亦不乏人。預料結果。決不致有嚴酷處置。不過李大釗因情形較重。勢須先定罪名。然最重亦不過無期徒刑。決無生命之虞。此外所有黨中任有部長及執行委員職務者。可望一併移交法庭依法辦理云。

各將領與黨案

京訊云。昨據東北某方面消息。自

黨政府組織條約委員

漢口訊。國民政府為準備廢除一切不平等條約起見。特着外交部專設一條約委員會。担任專研究廢除不平等條約之具體辦法。及研究將來互訂一切國際間相互利益之條約。現外交部奉令後。已將條約委員會之規則擬具妥貼。並經中央政治委員會通過。茲照錄如下。第一條。國民政府外交部為準備改訂中外條約起見。特設條約委員會。担任關於條約改訂之研究及規則事宜。第二條。本委員會以三人至七人之專門委員組織之。外交部長為當然委員長。委員長因故缺席時。得就委員中指定一人代理主席。第三條。專門委員由外交部長聘任。對公法約章或國際經濟關係。具有專門學識之人員充之。將來外交部條約司成立時。條約司司長為本委員會當然委員。第四條。本委員會互推一人。主理本會秘書事務。本委員會得設助理員。司繕寫記錄通訊及其他事務。第五條。本委員會之辦事細則由委員自定之。第六條。外交部撥設之外交書庫。暫由本會委員就近管理之。

張治公迎劉

京訊云。劉鎮華現尚駐山西之蒲城縣。總度假道南陽。茲聞張治公於十日電迎劉赴洛。未知結果成行否。張電原文如左。急速域劉雪帥鈞鑒。前電計達。此間盼公如歲。務盼速駕。謹再電達。佇候助示。治公叩蒸印。

李大釗解奉
永遠監禁說

京訊云。處置李大釗案。移交法庭之說。頗有力。但奉方另有一部分要人主張。可將李移交法庭。處以永遠監禁罪名。（按即無期徒刑）解往奉天執行云。

四川右傾
左派大困難

漢口電。四川右傾派現極處于難境。月初以來。左派之教育學生及糾察隊。被省黨部委員處以槍斃者甚多。四川日報亦因有左派色彩。遭暴衆搗毀。成都及重慶等地。凡屬著名之左派首領。均已潛逃。

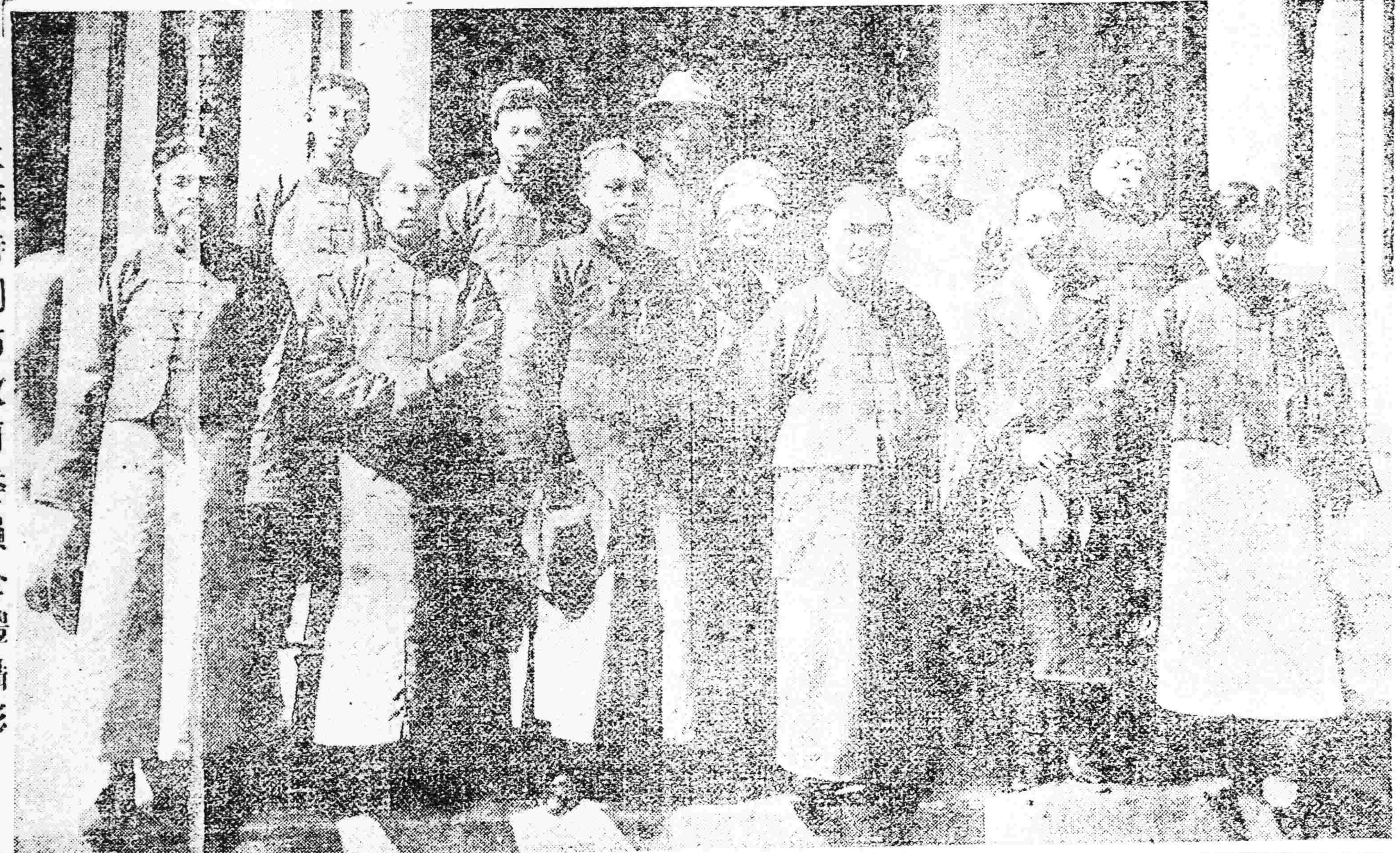

◎上海特別市政府委員全體攝影

廣告

吸煙人之生活

吸鴉片者終日橫陳度煙霧中之生活。一燈相對。猛收邪火。胃燥而飯食銳減腸熱而大便不通。血枯而面黃肌瘦。神經感麻醉而虛衰元氣受奮興而日損四肢百骸之間。皆呈虛弱之狀。宜其精神不振而多病矣。倘於吸煙之後。隨服百齡機片數。則滋潤清補。有意想不到之功效潤胃腸。能健飯通便。旺血液。能面色轉紅。補神經。能精神活潑。蓄元氣。能常保康健。試服一瓶。精神大振。連服數月。立成強壯。久服無間。却病增壽。

百齡機價目
大瓶大洋二元
小瓶大洋一元
東三省總發行所奉天大西邊門外
九福公司
哈爾濱分銷處泰華西藥房商行
長春中西藥房
各埠藥房均有出售

◎青島上海行（協航路）榊丸 四月廿四日 大連丸 四月二十日 西京丸 四月十七日
◎天津行 長平丸 四月廿七日 濟通丸 四月二十一日
◎龍口行（往復共旗昭不行）
◎香港行 英順丸 四月廿二日 長平丸 四月十五日
大連汽船株式會社
營口各埠取扱店 丸一商會 電話（代表番號）四一八五番 電話五八八八番 四二六四番

鳴謝華商福安保險公司賠款迅速

逕啓者敝號於陽歷三月二十號不幸失慎曾在福安保險公司投保貨險現大洋七千元所有貨物付之一炬經該公司驗明核實如數賠償具見該公司信用昭著如有投保火險者知所問津該公司奉天設在小西關上頭路南中國電話一七一九號特登報端以鳴謝忱
奉天鋼行胡同 德豐恒謹啓

廣告

本號自開設以來迄今三十有餘年。積累甚鉅。根奇緊之際無力進行。擬於本年陽歷四月一日暫行歇業清理。八欠欠入一切股目。除報密山稅捐暨商會備案外特此登報聲明
密山縣當壁鎮東源茂謹白

聲明作廢

啓者前於二月二十二號由營源官銀號匯付吉林票號碼二百六十二號在途中被竊勿論落於中外何人之手概作廢紙特此登報聲明
黎縣官銀號 王喜春謹啓

各界諸君台鑒

啓者敝號因大歲營業清理帳目已完全收攏恐未週知特此聲明
敝號奉天驛晉元隆
錢業晉元隆休業

焚燬街基執照

啓者吉林省第九十六號街基一段寬十丈零八尺長二十丈照一紙於夏歷四月二十八日失慎將執照化為灰燼除呈請設治局補領外特此聲明
紀萬福謹啓

眼科大症

本藥房自製內服眼科聖藥一種名曰琥珀光明丸專治男婦老幼遠年近日雲翳障礙視物不真羞明怕日淚水流淚眼澀赤爛烏珠白點雀矇等症此藥均能立效每盒十二付每服六付分兩日現大洋一圓外埠由奉函購郵費在內○代售處列後
濱江道外北大街公和利○長春三馬路口德和義○吉林前魚行大街雙發德○千金寨東西福順增○安東財神廟街永祥泰○營口老爺閣東順昌○安達站誠泰厚○遼陽天錦成○鐵嶺南街興華石印局○山東蓬萊南大街萬源永

拍賣

十點拍賣務望各界屆期蒞臨是幸
奉天英商 祥泰木行有限公司謹啓

駐奉香港匯豐銀行華

敬啓者敝行自客冬在奉設行所有營業課日如存放款項各埠匯兌以及上海規銀均已正式辦理恐未週知特此廣告
地址商埠十一緯路
經理張澄臣 副理王競齋 傳子良
日本電話一四九九番 中國電話一五二三號

奉天西塔 中心台 三有公司 電話中二一○○番

盛京時報分館緊要啓事

盛京時報分館經理張蓮溪謹白

觸目驚心男女秘寶新聞欄
▲曾經轟動全球人人歡迎▲
▲還少新藥生殖靈到了▼

生殖靈

◎返老還童術之發明

返老還童實驗
（史坦那博士攝藏）

◎服生殖靈還少之鐵證◎

◎男女戀愛與生殖靈之密切關係

德國 生殖靈
美商三德洋行獨家經理

中外要電

長安丸事件形勢重大
安國軍之驕橫非南軍可比
中國側說明係奉張帥命令

（十六日發天津專電）長安丸事件形勢頗爲重大該輪經芳澤公使抗議之結果雖于十六日午前六時離津放洋然其經過情形安國軍側暴虐絕倫如多數軍警曾在該輪肆意暴行放槍威脅勒令停航甚至向日副領事擧槍示勢驕傲態度駕乎滬甯南軍而上宜乎京津僑民均各切齒扼腕

又電 駐津中國當局關于長安丸事件對日說明純係遵照張總司令命令等語日總領事乃將案件移交北京公使交涉

日使赫然嚴重抗議

（十六日發北京專電）長安丸事件芳澤公使以爲事關條約徒犯問題即較搜查使館更爲重大已向中國當局提出嚴重抗議內容大致分列如下 一、不法發砲勒令停船 二、有田總領事正式聲明該輪斷無李景林而中國官憲强行臨檢 三、武裝兵士闖入强檢 四、不法檢査貨物及乘客之私有物 五、侮辱岡本副領事 六、拘束航海之自由

英美兩艦砲擊北軍

（南京十六日專電）浦口上游北軍昨向英艦實行射擊英艦當即應戰附近美艦亦即開砲卒之北軍停槍

南京會議延期

（上海十六日專電）昨日南京中央執行委員會因委員尚未到齊卒致延會

商務印書舘被查

（北京十六日專電）琉璃廠商務印書舘于昨晚被軍警搜査

王景春任郵長

（北京十六日專電）本日命令任王景春爲郵政局長俾一般觀測郵政當局擺脫外人勢力

粵民黨實行苦的打

（十五日發廣東專電）國民政府支黨部于本日實行苦的打逮捕共產黨員及糾察隊卒之到處引起巷戰結果糾察隊側完全失敗就中總工會本部黨員被殺者百餘人

令

（國務院據行）（四月十五日）

▲內務總長胡惟德呈准黑龍江省長咨請任命李慶春爲呼倫警察總警正應照准此令▲司法總長羅文幹呈請任命吳純署總檢察廳書記官應照准此令

三百萬元借欵成立

（十六日發上海專電）財政部長宋子文與銀行公會之三百萬元借欵現已完全成立其條件分列如下

一、國民政府財政當局表示財政及金融上之方針 二、此項借欵限於江蘇省內使用並表示其用途內容 三、此項借欵分次交付 四、担保品由銀行團保管 五、償還舊債之保障

河南戰綫 （上）許州附近奉軍輜重隊之活動 （下）駐許州鎮威第三四方面第十七軍幹部中央軍長榮臻左副軍長胡毓坤

東三省新聞

▲奉天▼

○莫省長爲屬員電請加薪

莫代省長以署內各科人員所得月薪入不敷出迭次請求設法維持揆之市價是屬實情理應體恤擬將原加津貼三成作爲實薪外再行加添津貼現洋三成可否能行業已電請張總司令核奪覆電遵行云

○奉榆段改收奉票

京奉鐵路局長常蔭槐頃奉省署令略謂日來奉票價格日跌幾無底止玆爲根本整飭起見擬將省內國有各鐵路收現價格由本年四月十五日起一律改按奉票十元作現洋一元核收奉票以資平抑等情當局長據此於昨飭令關外各站一律遵照改收奉票照章折合云

○派兵保護京奉路

頃得確息代理保安司令臧式毅現因南北戰雲日趨緊急京奉路綫恐被黨匪潛入故於十六日由第三四聯軍長張學良派步兵一團分駐該路以防黨人而保治安云

○郵局限制購郵票

郵務管理局總辦葛林費現因收入現洋定奉票十元爲一元之官價對於出售郵票大加限制凡持郵件赴各局即時貼用者准照數買否則最多准購郵票五十分刻已通令各局照辦矣

○錢鈔取引所開會

奉天取引所屬錢鈔取引人組合定于月之十七日午後一時起在十間房金城舘樓上開定期總會會議一切事項云

○安東擬作模範縣

東邊道尹鄒克莊以安東爲東邊重要區域海陸交通商務繁盛堪爲各縣冠玆擬將安東從事整頓市政交通亦積極設施務期完善定爲東邊道之模範縣藉便他縣效仿故該道尹特向省署呈請核飭頃經莫代長查核准予照辦云

○救濟會分設粥鍋

同善堂組織救濟難民會設立粥鍋然難民來東城南城東城北皆有城內粥鍋既已成立又於城南白塔舖城北鷂路城東四方台一並設立分鍋以便賑濟難民云

○省署令改良農業

省當局以東省土地肥沃最宜農業亟須提倡改良特通令各縣知事略謂時代變更氣候屢易農事亦應與之改善可免天災仰各該知事對於農事須加改善不可泥守成規云

○金融維持會誤人

省市金融大變動而後商民交受損失尤以僅有動產等之民戶損失爲最巨凡平素積存奉票萬元者至今不滿千元矣是以紛紛怨道金融維持會誤人蓋因不有該會之空言維持尚不致有今日也

○岫岩請添辦苗圃

實業廳長張之漢據岫岩縣知事高乃濟呈請縣境苗圃尚付闕如玆擇縣北玉皇廟學田一段堪作苗圃擬從事整理種植樹株添設苗圃一處以興農事所需開辦經費由地方籌集至應需常年經費另文向省署呈請撥給請予備案云

○教廳規定參觀團

教育廳長祁彥樹鑒於每季參觀團爲數甚夥雖於教育有所補益然曠廢課程消耗金錢之處極多玆特規定辦法（一）男女師範及講習科學生須在畢業前半年（二）參觀期限以三星期爲限（三）各縣團體每校只限教職員一名（四）每年限於一次（五）非經教育廳允准不得擅行云

○京奉路添編路警

京奉鐵路局長常蔭槐爲保護該路秩序及防宵小不軌行爲計擬添編護路第三隊以資派遣業經詳准上峯派遣招募委員二名赴各處募集一俟足額即行着手編制云

○戰道尹呈報回任

洮昌道尹戰滌塵前因對於地方吏治之改革及調查警甲防務曾偕同科長警務隊等前往各屬各縣巡視現該道尹查視完竣於十五日呈報回任云

○悅來棧土案結果

附屬地警務當局日前臨檢悅來棧時查獲大宗黑貨可値二十萬金元之譜係該棧主人組處庭所匿藏帳內中受人請託保管者亦屬不少就中某都統所託爲量較多祇某乃於狼狽之餘種種運動返還貨物甚至揚言予存黑貨舖爲附屬地繁榮計等語無奈日警初固爲公而然不容以私情相通融批駁殊覺人心大快云

○官銀號收存儲欵

東三省官銀號會辦彭香廷現爲商民之積儲起見特行備有十元五十元百元五百元千元之存票五種專存現欵按長期短期給付利息以故現在商民前往存儲者頗不乏人云

○財廳擬提升人員

財政廳廳長莫柳忱以廳內人員辦理事務極爲認眞若不予以進步不足以資鼓勵飭令各科科長於該科員僱員等在本廳充差滿十年者列單呈報酌量提升以資鼓勵云

○陳所長因公來省

鐵嶺縣警甲所長陳期軒頃因防務事宜必須來省稟陳是以特於昨十六日由鐵嶺來省當即謁見警務處處長稟陳一切候示祇遵云

○日警察舉行射擊

附屬地警察署警察及總領事舘警察爲練習射擊起見擬于十七八兩日每日由午前九時起在城西塔灣地方舉行該兩署署員均各獻其身手以覘射擊之成績云

○江艚損失之調査

本月清明節前開江實爲意料不及之事損失江艚皆因下塢太早故耳前報東泰恒慶泰祥二家艚俱受險是臨埠之傳聞今復確查本埠源興泰江艚十二隻（二號）慶豐十二隻（空）恒泰昌八隻（二號）慶豐厚二隻（空）聚豐厚四隻（一載）又恒仁裕豐德和二家七隻（債）此外尚有各號不可查考者八九十隻綜核工料支數共需年前奉大洋四十餘萬元云

醫大考試揭曉 馬女生之名譽

滿洲醫科大學（即附屬地南滿醫大）本年度豫科入學試驗之結果已于十五日揭曉觀其成績應試者共八百零九名合格者僅六十一名即十三人中僅取一人之比例競爭之劇烈可以想見就中中國學生之應試者共八人結果一名合格及第即八人中取一之比例較諸日本學生成績乃屬良好更堪讚嘆者即此項名譽之中華學生不屬男子而屬女子是女史姓馬名霽雲奉天女子中學校畢業生才德兼備成績夙著今一旦列名於不易錄取之醫大校眞是爲三省女學界吐氣萬丈者吾知三省父老因悉女士而獲提子弟者多矣馬女史勉乎哉

○警廳取消報告表

警務處衛生課爲保重民命令各醫生每日將診治之患者經過均須填表呈報警廳方面以諸多不便業請取消玆聞警廳業已准如所請矣

○恩知事飭査車牌

洮南縣知事恩錫三爲保車收入計以所有四鄉農民大車之牌捐有無偷漏倒頁調查故昨十六日派遣警甲十餘名分往各城門下卡調查往來大車云

▲大連▼

○第一艦隊已拔錨

自十日停泊連埠港內之日本第一艦隊於十六日午前六時相繼拔錨開往長山列島方面云

○職業附設技藝所

大連市立職業介紹所爲提倡中日家庭手工增進婦女技藝計特附設技藝講習所教授中日家庭婦女應有之技藝欲加入者赴大連市職業介紹所報名云

○加藤司令開盛會

月前泊連之日本第一艦隊司令官加藤寬治大將於十五日午後一時在長官食堂內招集關東各官長及中日要人開盛大午餐會一時觥籌交錯賓主盡歡二時散會云

▲哈爾濱▼

○司令部電調軍隊

東省鐵路護路軍總司令部頃因中俄國交絕斷連日來迭據探報蘇俄增調軍隊開拔至大烏里三貝子等處距滿洲里非遙其用意急當防範滿海兩埠所有軍警雖多玆爲增加軍隊計特電令駐長春之軍隊兩團即日開往滿洲里云▲

○平民校又添六處

東省特別區教育管理局對於社會教育頗爲注意自本年開學以來已添設十二處平民學校以期不識字之人得以增長學識惟哈埠不識字人太多雖有十二處尚不爲多因又添設六處現已上課云▲

○特警處投標建房

東省特別區警察總管理處現因拘留所及禁閉室均不適用請准長官公署重新建築玆用投標法有願包修者請至本處依法投標云▲

▲盤山▼

○馮縣長維持奉票

縣長馮廣民近因錢法千荒整頓金融不遺餘力昨十二日張帖佈告各農商民等以奉票拾元作現大洋一元不准私圖利益查有違令者定從重懲罰云

▲岫巖▼

○劉局長公畢歸來

禁烟局劉振滿局長日前赴奉一爲莫省長太夫人祝嘏二爲晉謁總局報告軸局成立狀況玆因公務完畢而辭各當局於十二日歸來開辦於煙政前途另有一番設施云

○夏教育所長赴奉

夏漁生教育所長以春季開學多日照行事宜次第就緒惟某項要務必須面謁廳長承商故請准短假兩星期於十二日首途北上云

▲農安縣▼

○分所長帮緝逃匪

農安警察第一區分所長劉蘊齋本月三日有江省陸軍某長官前來謂由該處逃來著名匪首報字小傻子那某聞携眷藏寓農城並謂係奉命尾追至此料必在城中僞裝良民祈代爲查獲等語劉分所長立即慨允當即帶警在南街穿心院內將其捕獲建局羽訊該匪直認不諱旋交某軍官帶去法辦云

○派員調査印花稅

農安自印花稅票發行以來城鎭商賈實力奉行者固多而因循漏貼及貼不足數者亦復不少是以印花銷路大受影響自帮辦王德原繼任以來洞悉此弊故對於檢查上異常認眞當派檢查員沈洪濤每日奉局巡着按家查驗毫不徇情本邑商民漏貼及貼不足數者均科酌科罰以儆效尤云

▲富錦▼

○綏東更名敉來縣

松花江北岸綏東縣去歲經趙知事將該縣署遷至松江上游臨江畔敉來密電彼時出放城街建築縣署陽曆三月上旬趙知事奉令撤換新知事接篆開地方會議開將該縣縣名討論妥協決定改爲敉來縣耳

○官銀號出放借貸

吉省永衡官銀號去冬派員至本城組織分號成立已將半載惟只接收官家課稅及縣署公欵除此而外惟兌換破帖餘皆未辦頃由陽曆三月一日起該號取放官帖市錢借貸月利一分八厘凡有取借的必須先覓妥兩家殷實商號圖條作保始能有效云

▲青岡▼

○質物貨莊將開辦

商號永興泉經理王毓峰近鑒市面錢法吃緊雖有許多儲蓄貨莊無如存借全係大宗欵項零星用欵苦於無處稱貸該經理爲救急應緩興隆市面並兼擴充營業起見在南大街路西組織質物貨莊一處業經請示縣公署准予立案一俟設備就緒即可正式開辦云

○教育局購妥校址

教育局長鄒立志今春除請准教育當局將城鄉各地增添小學廿餘處完全成立復擬在縣屬中和鎭添設第六女子小學一處規定學額一級教員一人聞已購妥齊姓房屋作爲校址昨委張國翔女士爲該校教員日即可開學

▲海倫▼

○池局長佈告禁烟

本縣設立禁烟分局實行禁烟並由省派來池景濤爲海倫禁烟局長已誌本報玆悉該局長到海後將禁烟分局組織成立遵照總局簡章各條于本月一日張貼佈告略謂凡吸烟各戶限十日內報局俾免加罰凡年在卅歲以下者一律勒令戒除其年在三十歲以上者納大洋四元領取戒煙証以三月爲限如逾期實係體弱或年老多病屆期未能戒除應聲請驗明另行領取戒烟証以便稽查凡私自收藏販運各戶須領鎗燈證又城鄉准立禁烟藥店設立檢驗所委派辦事巡查等員前往辦理遵照章程按甲等許可証每月收費大洋一百四十元乙等每月一百元丙等每月六十元丁等每月三十元至於播種罌粟一畝烟苗完全者罰大洋四元云

東三省雜報

△奉天▽

發現洋票

東三省兵工廠工人等所得月薪無多前曾擬定加現洋三成由三月份實行至本月十六日發領月薪所搭三成現洋純係邊業銀行之現洋票云

增加酒稅

財政廳近令省城稅捐局將燒鍋四月份酒稅定每觔定價奉大洋五角仍按値百抽十之辦法仰各燒商遵照辦理局則將稅册遞誌之

瀛車撞人

大西關街南住戶王姓七歲幼童十六日下午三時赴街購物行抵奉山路東邊一時未加小心致被市政公所瀛車（司機者係某）將幼童撞倒頭部撞破鮮血淋漓後經警察赶到將司機者帶往五斗居分所將受傷幼童送往醫院調治云

一兵二元

第一商埸連日有大兵老爺手持一小紅旗在該處招兵聞須三五日始能招去一志願充兵者該招兵者尚須費許多口舌方可辦到惟每招去一兵可得獎洋二元是以招兵者亦不惜唇舌也

烟店摘牌

省垣禁烟藥店開設甚夥開燈供客營業興旺忽而禁烟局通令禁止開燈違者罰辦因之各藥店既停止開燈營業當減其大半是以多懼賠累或恐再生別種變故遂相率摘牌銷聲斂跡不似從前之明目張胆間更有多數繳銷烟証停止營業者一般烟鬼頓失烟窟賊然若喪云

絲房被騙

大西關大街某絲房昨有買主高某在該絲房購買布疋計洋五十五元令學買齎者送貨至東關行抵中街不知如何高某竟爾拐貨潛逃學買齎者查找無着當即報告警所云

查封小舖

大北關下頭孫姓雜貨舖因虧空外債一千餘元無法償還孫某竟爾乘間潛逃遺有貨物及傢俱等約値五百餘元當經各債主呈請商務會將該舖查封以便分劈云

大拜天地

大北門外北塔供有天地佛昨十六日爲舊曆三月十五日天地佛之誕辰一般紅男綠女前往祈求者更僕難數內中尚有乘輦托車之女性男性亦往膜拜糞得一男半女云

嫖妓興毆

工業區三等會仙班妓女雅樵貌雖不佳而性頗淫蕩且有嗎啡之癖此次春令陽氣上升以致傷體潰瘍昨有翻某前往茶叙該妓與其友人王某眉目傳情某甲大怒竟爾興毆後經多人解勸始行了結云

△遼陽▽

堪稱偕老

東街楊春圃醫士與其夫人均已年及八十白髮皤皤終日相對不意日昨其夫人因病而逝老醫士深情一往莫能自己因而相距半日同赴泉臺洵可謂偕老矣

△大連▽

携欵潛逃

本埠小崗子平和街七五番地心濟樓傭人徐光發年三十六歲山東人昨十五日午后一時奉該樓主人之命持金票二角九十圓並日金通簿赴小崗子正隆銀行出張所存欵不意徐某竟携欵而逃該樓主候至日沒未見歸來知其有異遂着人尋查杳無踪影不得已當赴小崗子警察署報告請爲搜查云▲

△下九台▽

結婚誌盛

本站商會長裕子香于夏曆三月十一日爲其公子毓秀與台站楊女士舉行結婚禮是日盛典實爲設鎭以來所未有故特誌之一某送區額權會長旅台十有餘載平時對于各界感情融洽上至顯貴大賈下至販夫走卒無不待以恭敬處以敎誠是以各界恭送區額一方文曰「品德優渥」本站鐵路南西勝舞台全班角色恭頌區額一方文曰「碩鳳呈祥」均用木牌抬遊市街一週鼓樂喧天懸掛門首以彰大慶又本站光大電燈廠以五光十色之電燈綴成燈區一方文曰「天作之合」並送電燈數百盞是日晚間電炬中明禮堂內外輝煌燦耀置身其中幾疑身入瑤宮二彩帳慶祝是日各界要人與權會長暨交至厚者以吉奉軍政要人爲多數商學次之共收錦帳壹百五十二幅文言過多不及備載三藝術娛樂是日晚間堂演幻術戲法操術者爲朝鮮幻術大家某夫婦並由長邀到鼓書女伶六名隨時奏演絃音鶯調幻藝暢彩杯盤觥箸偏酒呼醉之聲如萬鳥爭功只聞其聲難晰其音餘者尚多不及備載云

批示

◎鎭威上將軍公署（十六日）

▲儀文魂 呈爲伊子國桐陣亡請給郵金由批仰即來署規定保條以憑塡發郵金

◎省長公署（十六日）

▲史言財 呈爲奉海路收用礦產按例法辦由批仰即遵照前往該公司領價

▲連越橋 呈請派員查究法辦以肅官方由批該民所報淤荒業經行令免予置議

▲黃中儒 呈爲高智有廟產糾葛一案請派查由批仰即回里靜候勿庸過慮

▲李正陽 呈請分發官銀號錄用由批仰東三省官銀號酌量錄用

◎瀋陽縣公署（十六日）

▲王省臣 呈爲倫誑會違檢舉村長合謀勾串盜換廿結由批仰候令飭該管第四區區長聲復到署再行核辦

◎市政公所（十六日）

▲李壽山 呈爲請領建築証由批無碍交通應予照准

▲楊傳泉 呈爲請領建房納捐由批仰即來所遵章納捐

▲天源厚 呈爲請領建築証由批交通無碍應予照准

▲隋祥齡 呈爲請領建房納捐由批交通無碍應予照准

◎實業廳（十六日）

▲伊寶坤 呈爲覇據森林不容採伐由批仰興京林區第一駐在所查明辦理

兒童文藝

說空氣與人生之關係

（中興鎮第八小學校二年生張君成）

人日在空氣之中。而不見空氣也。人日用空中之氣。而不見其用也。蓋空氣之爲物。無形可視。無聲可聽。無臭味可臭也。然而其功用則不可掩耳。五穀爲吾人重要之食品也。無空氣則不能生長。火柴爲吾人重要之用品也。無空氣則不能燃燒。推之一切動植各物。胥恃空氣以生存。無空氣。則世界之上將無生物可言矣。然則空氣與吾人生命之關係。不亦大乎。不亦大乎。

師傳宜習說

（奉天省立初級中學校補習級生侯瑞華）

凡爲吾人之模範。能助吾長知識。使吾增學問者。誰乎。曰師而已矣。故世之學者必有師。蓋師者。所以傳道授業解惑者也。夫人非生而知之者。孰能無惑。惑而不從師。終不能得明矣。其爲師之所傳者。如道德仁義。非學習則不成。綱常名教。非學習則不備。孝弟廉節。文行忠信。非習則不行。灑掃應對。周旋威儀。非習則不知。故凡師之所傳者。能常習之。不特有益於身心。即於前途學問。亦大有益也。今之受師傳而不習者誤矣。

說貪

（海龍縣第四區區立第一校劉嘉勳作）

貪者。殺身之禍水也。紂以貪財而亡國。魚以貪食而亡身。故貪之爲害。非淺也。無奈人心不足蛇吞象。得寸進尺。終日營營。即蠅頭微利。亦必設法得之而後已。殊不知世事到頭螳捕蟬。噫。人可不戒貪乎。

神泉雜俎

歡迎投稿

社會小說　哀史

（完）（法國嚣俄原作　儒丐穆辰公譯）

第五回　變姓名洗心革面　課公益通商惠工

從此沒有一人不尊敬他。他的名聲。遐邇皆聞。地方上的人。無論何事。都和他來商量。商量之後。沒有不得圓滿的結果的。甚至那訴訟的事。都不到審判廳。反倒請他下裁判。他若是加以調處。沒有不公平的。也沒有不了結的。那遠處的人。有特爲拜瞻他的丰采。前來請教的。他若是出來的時候。那小孩子以及愛他恩惠的人。便如子弟一般。成羣打夥的。隨在後面。雖然這種。其中也有人與他有意見。尤有一人。在他身上特別注意。處處與之爲難。便是本地的警察署長。名叫鶖比態。從前他並不在這里。馬德蘭在此地創立事業以後。他纔轉任到這里來。自從他到任。對於馬德蘭。處處留意。也不知他出於何心。及馬德蘭的位置。一日比一日隆重。他的注意。也一天比一天厲害。及馬德蘭被任爲市長。鶖比態益發瘋了一般。非要把這個市長毀了。不甘於心。鶖比態。本是在巴黎監獄裡生下的孩子。他的母親。是專門欺哄愚民的一個女巫。父親是個犯罪的懲役囚。他是由這樣一雙夫婦造出來的。他的根基。我們也可以想見了。他心裡不知什麼是人情道義。所知道的。只有法律二字。他對於人的善惡。不用別的判斷。一以法律爲歸。觸犯法律的。就是惡人。不觸犯法律的。就是好人。遇有少少於法不合的。便去偵察。繼而監視。繼而逮捕。他乃是天生的一個可怕的捕吏。便是他的父母。如被他看見有違法的情事。在他也絕不容赦。他常了二十餘年的警察。以善捕聞。所以居然陞到一個署長的位置。凡人見了他的面。沒有不膽寒的。他的裝束。每每把額角隱在帽子底下。只露兩隻深目。藏在濃厚的眉下。頸項也縮在領子裏。差不多使手脚不露。他的警棒。也藏在外套裡。老遠看見。彷彿用絨呢包了一隻箱子。在那里行動。絕不像人形。但是若遇可疑的人。則耳目口鼻四肢。一時頓現。飛去捕人。他完全是個捕人的機器。（未完）

婆媳淚（續）

（蘇水）

這個時候。她已經看完了第三頁信紙。手中的手巾。也不知在什麼時候。被眼淚濕透了。那一盞暗沈沈的煤油燈與煤油。差不多已經快完了。冷綠色的燈焰。紬得像綠豆一般。她回過頭去。定了神似的。只向壁上懸的一幅小影看去。那小影便是她丈夫的。在這暗沈沈的燈光裏。又在朦光線很遠的牆上懸着。任是誰也辨不出甚麼東西來。但是在她的眼睛裏。却明明白白的有一個少年軍官。騎在馬上的樣兒。並且還笑着看着她。以乎安慰她的模樣。她又看桌上的燈油。已將耗盡。便提起了走到外屋。上滿了油。回到桌前沙的一聲。拿起了第四頁信紙。復又目不轉睛的看道。

秋瑩！我現在在這好似囚房一般的金陵醫院中。便把你臨別的贈言。一一回憶起來。你囑咐我要打了勝仗。或者不幸要敗下來。叫我要約束我的弟兄。千萬不要搶東西。尤其不可欺負婦女。婦女都是人家的妻子。都是人家的娘親。你要我常常記着我家裏。也有一個妻子。一個白髮的娘親。你說我當然不願別人來欺負我的妻子。和娘親的。所以你叫我不可去欺負別人的妻子和娘親。你這話眞是金石良言。我那能不銘諸五中呢！可是我們在前綫左右。一光臨人家的時候。他們就很匆忙的走開。尤其是婦女們。見了我們的影子。聽了我們的聲音。已經遠而避之了。這也許是你們婦女的特性罷？你還囑咐我在前綫要處處留神。砲火鎗彈是不長眼睛的。你說你的丈夫。只就是我一個。要是死了。你說你就沒有丈夫了。你的婆母幼子也沒有兒子和父親了。所以叫我保重罷。你又說這話太不祥了。又祝我凱旋而歸。抱負得遂。秋瑩！唉！那知現在都成幻夢了！唉秋瑩！我現在活在世界的時光有限。別的問題。姑且放下罩說我那母親！……姣兒！……和你！……唉！可怎麼辦呢？說不了這一肩重擔。是要加到秋瑩你的身上去了。照人道一方面。自然說不過去。你的年紀很青。怎麼叫你守一輩子寡呢。來養活我的母親姣兒呢？但是愛情上講來。或者也許做得到。只不過太苦些罷了。唉！秋瑩！我寫到這裏。我的心酸痛極了！等我歇歇再寫罷！（未完）

筆記

文藝叢考再編（續）

（陶明濬）

才略

劉氏又曰。二班兩劉。奕葉繼采。舊說以爲固文優彪。歆學精向。然王命清辯。新序賅練。璿璧產於昆岡。亦難得而踰本矣。按劉氏之說爲允。凡事必循其本。本之不存。枝將焉附。因之史出於其父。謂之能傳家學則可。若必謂勝於其父。則心有所未安。且史學必有所受。談遷亦然。非如他種學問。可以自創而不須述也。固之所爲。亦因乎舊史。因成紀前。不盡胸中之造。又何必誇躍震驚。必謂過於其父哉。且其枯竇憲之勢。而凌轢邑令。致隨庾死獄哉。其行亦不無可議矣。至於劉歆。則尙不如班固。其父向。乃心王室。憂患於遼。何其忠也。其子乃附新莽。名節掃地。姑且不論。且敎恭以六經文奸言。三代聖賢。因之而蒙羞。不特干犯名敎。抑且得罪古人矣。開後世有學無行之首。爲種種有害世道人心之事。而微有學者。即足以蓋蔽之。從此人將以學問爲逋逃主。罪淵藪矣。不亦謬乎。

劉氏又曰。傅毅崔駰。光采比肩。瑗實踵武。能世厥風者矣。杜篤賈逵。亦有聲於文。迹其爲才也。崔傅之末流也。按後漢書。崔駰博學有偉才。善屬文。少遊太學。與班固傅毅。同時齊名。子瑗銳志好學。盡能傳其父業。瑗子寔少沉靜。好典籍云。崔氏與班氏。皆父子相承。是以號稱極盛。古文家學。往往有此。此其所以爲難。後世名父之子。往往雖乎爲繼。非必極盛之所致也。人稍有學。則對於敎養其子。必多疏忽。或借不貴善之說以自蓋。文人之好逸惡勞。過於常人。其心以爲吾已有名可傳。何必計及於吾之子孫。不如逍遙自得之爲愈也。此情過於偷薄。以之苟且以安則未始不可。以之貽謀燕翼。則大誤矣。在後之佩。其賢愚何關我輩事。而珠蘭玉樹。正自願其生於階庭耳。不特此也。文人之用苦心成許多著述。原須禮堂寫定。傳之其人。今以不悅與之人爲之後。則覆瓿燒薪。作事障壁。均無不可。平日心血。豈不浪費乎。爲子孫計。固不可不敎。爲本身計。亦不可不敎也。因班傳兩氏之家學。可見古人未嘗不敎其子。學詩學禮。孔門且然。而況於常人乎。

劉氏又曰。李尤賦銘。志慕潮裁。而才力沉腿。垂翼不飛。按李尤當作李充。後漢獨行傳。李充陳留人。不言有著述。晉中興書。李充江夏人。著學箴。然此在賈達之後矣。李氏之志。未始不大。而才不足以之。故不免沉腿之譏。按左傳。成公六年。獻子曰。民有沈溺重腿之疾。謂人足之拘挛。不能行動也。是力如此。不能遠行。才力如此。亦不能遠到。其爲病一也。不可不知。然才力出於天然。知之未必能免之也。然人能高亢其志氣。逍遙容與。氣息久而變化。不與俗人爲伍。不以卑下自甘。則輕舉而飛翔。亦意中之事耳。又何必戚戚嗟嗟。自傷而自怨乎。劉氏又曰。馬融碩儒。思洽識高。吐納經範。華實相扶。按融。性豪侈。前設生徒。後列女樂。以康成之賢。三年在其門墻。而不得一見。其倨何如者。思洽識高。吐納經範。彼平日所學者如此。不必過爲欣羨之也。後人無其學而有其倨。是又馬氏之罪人矣。

閑話

淡泊以明志

（楊仲銘）

現下生活程度日高。而一般人。多有祇顧目前安逸。日趨時髦。競尙奢華。風俗人心。降而日下。良有慨也。記者有感於衷。故標此題。略作閑話。諸君茶餘酒後之資爲。但余不文。未免掛一漏萬。尙祈閱者諒之。是幸。

人無論作什麼事業。決不可不預先立定志向。志也者成事之母也。人若沒有志向。則飽食暖衣。無所用心。其結果最容易被惡濁環境所傳染。甚至飢寒交迫。流爲乞丐土棍盜賊胡匪等類。一犯案。小則蹲監牢獄。大則斧鉞加身。其危險恐狀。就好像駕船行滄海。迷失航路。彷徨波濤間一般似的。一礁着海底下島子。或者遇見颶風暴浪。立刻就要遭淪沒的危險。宇宙間可怕的事情。也算數一無二了。然則吾人之有懶於志者不待言矣。

一般人若依然不知覺醒。泄泄沓沓。醉生夢死一般。則余柔實不敢恭維。說句武斷話。這就叫作沒有救了。

語云有志者事竟成。志乎聖賢則爲聖賢。志乎豪傑則爲豪傑。舜何人也。予何人也。有爲者亦若是。由此說來。人皆可以爲聖賢。爲豪傑。然而竟有出人意料以外者。賢哲少而庸衆多。是什麼原因呢？蓋以一般人不能淡泊以明志故也。

夫人雖有志氣。若不淡泊以崗之。則爲物慾蔽塞。神昏智暗。無論幹什麼。忽上忽下。作輟無常。甚而一日曝之。十日寒之。歸則雖以遂到賢哲地步。請問在位高見。是與不是？

在一般人除衣食住。人生三大要素而外。無所謂志。亦無所謂明志。至於淡泊呢。更是茫然不懂。其微細的不必說了。單獨就其顯大者。略敘一敘。

請看富紳闊老。居則高樓大廈。妻妾盈門。食則山珍海味。一飯百金。所穿的無非綾羅綢緞與狐貉。花天酒地。噴雲吐霧。呼奴喚僕。鬧個不休。至於民生凋敝。野有餓殍。民有飢色。倉廩府庫充足。而不知發。這等人是不是利令智昏。不能淡泊以明志的原故？

商買呢。更不用說了。除少數華僑而外。其餘多半眼光如豆。頭腦簡單。只知牟內國市廛之利。或搗把。或賣空買空。鬱衣美食。烟花柳巷。醉倒絕跡。馬雀爭勝。動輒萬金。至於世界潮流所趨。海上及國際貿易的競爭。則毫不顧慮。像這等人。又那裏懂得淡泊以明志呢。

留學生尤其非常闊綽。一到外洋。除皮乎其足。洋乎其服。應換的服裝而外。畫蛇添足。額外講究。眼掛金絲。指環寶石。食蕃菜。嫖洋娼。意氣揚昂。盡襲其皮毛和外表。至於留學的目的。則置之九霄雲外的。實繁有徒。這也不是不能淡泊以明志的結果嗎。

史料

平叛記（二）

毛荊石先生著　（冷佛鈔存　禁轉載印）

初七日。賊運大砲。遮牌諸西。

初八日。西南砲聲。

初九日。夜神山舉火。

初十日。賊自西來。

申刻。有馬賊千餘。從西而來。

賊掌號吹角。

監記謝三賓。趣大兵於濰縣。

大兵尙在濰縣。躊躇未發。謝以寨勢曇卵。進兵不可復緩。乃單騎往趣之。

十一日。西南西北。砲聲不絕。

初意大兵分道而來。後知賊設伏擻。作虛聲耳。

大兵至昌邑。

總兵金國奇等。見監紀謝公單騎至。乃以五齊拔營。即日皆至昌邑。

十二日。賊衆結隊西行。

十二日。賊衆結隊西行。

十三日。參將張汝行。縱兵檢賊。

披張逢秋以歸。

張參戎縱家丁數十人。捉一賊。名張逢秋。供云。關寧兵將到。賊望風膽寒矣。得敵數位。

巡撫朱大典。監護高起潛。監視呂直。監紀謝三賓。觀兵大嶹。

遂督師。

撫軍。監護。監視。監紀。集將吏議進兵之策。或曰。莽丁遠來。未諳虛實。若輕進取敗。宜將誰歸。不若緩之。謝監紀曰。莽丁內多遼人。久住賊用。聞軍心一動。事不可知。乘此新銳。賊不及覺。一鼓而前。破之必矣。兵貴神速。非爾等所知也。起潛倡議。欲調民兵數萬。築城新河邊。以爲家當。大典不可。謝曰。謂民築城。何時破賊。若欲家當新河。鄧賚結咨顧問。可停足也。諭定。乃嚮師。（未完）

藝談

詩海（續）

江淹陶徵君田居詩（按此詩今還名之陶公集中斷不能辨是得彭澤之淸逸者）

種苗在東皋。苗生滿阡陌。雖有荷鉏倦。濁酒聊自適。日暮巾柴車。路闇光已夕。歸人望煙火。稚子候簷隙。問君亦何爲。百年會有沒。但願桑麻成。蠶月得紡績。素心正如此。開徑望三益。

前人劉太尉琨傷亂（劉越石詩氣味醇厚詩亦能揣摩以求肖末段復悲壯去太尉不遠也）

皇晉遘陽九。天下横氛霧。秦趙值薄蝕。幽并逐虎據。伊余荷寵靈。感激狗馳騖。雖無六奇術。冀與張韓遇。寧戚扣角歌。桓公遭乃舉。荀息冒險難。實以忠貞故。空令日月逝。愧無古人度。飲馬出城壕。北望沙漠路。千里何蕭條。白日隱寒樹。投袂既憤懣。撫枕懷百慮。功名惜未立。玄髮已改素。時哉苟有會。治亂惟冥數。

庾肩吾詠長信宮中草（售人多用併欲字法實昉此）

委翠似知節。含芳如有意。全由履跡少。併欲上階生。

庾信烏夜啼（爲七言唐律之宗）

促柱繁絃非子夜。歌聲舞態異前溪。御史府中何處宿。洛陽城頭那得棲。彈琴蜀郡卓家女。織錦秦川竇氏妻。詎不自驚長淚落。到頭啼烏恆夜啼。

前人咏晝屏風（唐律五言之宗）

昨夜鳥聲春。驚鳴動四鄰。今朝梅樹下。定有詠花人。流星浮酒泛。粟瑱繞杯脣。何勞一片雨。喚作陽臺神。

陰鏗和傅郎歲暮還湘州（按詩至於陳專工琢句古詩不絕如縷故杜少陵有句云頗學陰何苦用心又云李侯有佳句往往似陰鏗蓋寳其句而不取其格也）

蒼茫歲欲晚。辛苦客方行。大江靜猶浪。扁舟獨且征。棠枯絳葉盡。蘆凍白花輕。戍人寒不望。沙禽迴未驚。湘波各深淺。空軫念歸情。

徐陵別毛永嘉（沈歸愚曰似遂愈悲孝穆集中不易多得）

願子厲風規。歸來振羽儀。嗟余今老病。此別空長離。白馬君來哭。黃泉我詎知。徒勞脫寶劍。空挂隴頭枝。

新潮流

國民主義和民主主義（續）

（永非亨著）

君主國家國家主義並非甚麼民主主義當時之民族國家乃至國民國家乃是獨裁的國家專制的國家本來還沒有民主國家

近代所謂民主主義是委于反抗這些君主主義的人民主義英吉利人從十七世紀後半已有向國民國家之自覺此即近代之國民主義國會廢掉國王試行共和制終歸失敗名譽革命之結果樹立了立憲君主制這樣近代之國民主義發達于英吉利但是漸進的不徹底的當時移居美洲的英吉利民族發表獨立宣言而有成效他的影響立刻波及歐陸法蘭西興起大革命開國民議會發表人權宣言亞美利加國民的獨立及法蘭西國民革命爲近代國民主義之先驅亞美利加新共和國與法蘭西革命共和國是近代國民國家的嚮導者恰當其時波蘭第一次瓜分該地國民主義被鎮壓了有學者說近代之國民主義不比那時候還在先所以所謂近代之國民主義是對于君主主義之人民主義對于神權主義之人權主義對于君主主權之人民主權主義也可說是對于君主專制之民主立憲主義

然近代國民主義不祇從英吉利傳到美利堅從美利堅傳到法蘭西而已法蘭西大革命震動歐羅巴天地拿破崙之征服繼之有席捲全歐之勢其中一敗塗地之德意志特如普魯士民族今更自覺其民族的結合之弛緩及國民的精神之缺如遂來德意志新邦從大與其換成普魯士爲盟主自普法戰爭之建設名實俱存之德意志帝國實爲普魯士民族主義乃至國民主義之賜十八世紀末這個國民主義之勃興斐希帖之「告德意志國民演說詞可以看出

恭頌　法庫丈放蒙地廳字繩員戴景星　評議員王占元職員吳祥文張惠軒等之德政

本年二月十八日以放蒙地繩員戴景星君同職員張惠軒紀澂等到村丈放王產地所有日用伙食率歸自備僅柴炭燈油供自公會餘無勤索而村內有地萬餘畝房基四百餘處丈十五日竣事足徵戴繩員督飭有方各員工克盡厥職至評議員評定等則尤稱公允了不偏袒閭村佃戶等無以爲報謹登報端以彰功德藉表謝悃云　法庫縣一區新城堡村長孟芳廷佃戶韓閣臣韓廷元蘇振泉尹萬發周永和王永奎謹啓

恭頌扶餘縣保衛總隊長趙德山君率領第一隊正隊長胡英爺率目兵十名第六隊正隊長張鳳閣目兵十名第三隊副隊長楊煥目兵六名第八隊目兵十二名共兵官四十六名赴河川偵知秦家屯突有匪首綽號老客鄭江四季好靠山雙龍等率衆八十餘名夜占其屯總隊長即率隨行兵官四十餘名往剿兵在村外匪在村中兩相激戰匪伙人多連兒官兵三次均被官兵奮勇擊退由早八點鐘至下午二點鐘將匪由秦家屯擊敗退至山咀屯猛力攻擊至晚八點鐘匪人支持不住率行潛逃擊斃匪首鄭江等十餘名得耳級四枚火煉三名拋河內四名官兵陣亡三名第一隊正目薛奎武護兵傳景山第八隊號兵孫慶林貼金二名劉鳳鳴三隊號兵吳宣臣嗣經趙總隊長率兵尾追至江省界胡匪潛散遁匿無跡沿河一帶得安生業者賴我總隊長智勇兼備之力耳敝等深感大德無以爲頌特此登報乃衆目所覩並非虛譽云云　西車家店車仁輔第六區北河車仁棠川嘰連蔡家車仁翔滿站西王祥燒鍋陳信張福聚萬家窩子萬福貴于窩子于德湘郭蘇

恭頌　典獄員王振綱字興三之德政

寧安縣署司法步隊長兼理典獄員王君振綱字興三原籍奉天城南沙崗子屯人氏自蒞任以來對於士兵頗施獎勵現又代理典獄員一席對於監內各犯人勤慎查閱無不優待時常開導守身守法勿肆吵鬧愷切勸諭將來必使悛悔之一途足見溫監督用人得當各監人全體人皆稱頌典獄員毫無私分文不苟向無苛索之處可稱清正有口皆碑犯人等感德之餘無以爲報僅登報端恭頌大德　寧安縣署各監全體犯人等謹頌

恭頌吉林第三監獄張典獄長之德政

去歲秋季我典獄長張公蒞任以來夙夜從公勤勞謹慎仁慈悱惻道德爲懷對於獄囚明察疾苦與凡感化管理工作教育養護醫藥衛生舉凡諸大端無不盡善盡美加以賞罰分明寬嚴得體用是職員勤慎有加犯人等亦束身自愛咸蒙薰陶感化中心激發有以致之也監犯等受福沐惠感激莫名是以集歆登報以彰大德祈仁人君子幸垂察之　監犯等全敬

奉吉黑電政監督處購辦秋冬季電報電話材料招標廣告

本處現擬購辦秋冬季需用電報電話各種材料(一)電報電話機件電池紙條鐵綫等項(二)電報電話照用紙張印刷品等項該項材料數目種類表暨洋文程式圖表等凡願承辦者經已定華洋文投標簡章材料圖表等凡願承辦者可逕至奉天東華門內奉吉黑電政監督處閱看章程即於四月廿五日起至四月廿九日止自下午二時至四時依照章程在本處投標並定於四月卅日下午在本處當衆開標特此廣告

聲明保單作廢

啓者敝號於民國十一年保證遼寧大洋五千元於去年三月間投君與該行脫離關係彼時已與該行聲明保單作廢廣豐隆接辦後君仍在該號任事隨更立住廣豐隆之保單五千元於去年八月間出號當即與該行屢次去函撤回保單至今數月並無繳回且無覆函不料今春該行稽查同廣豐號陳某復至敝號照保已由詳二保單經作廢矣特此登報聲明後無論發生何事敝號決不負責　四平街驛匯豐源謹啓

奉天匯華銀行

股本三百萬元在財政農商部及省署財政廳註冊專營匯兌存放款項業務奉票存款活期一個月月息四厘八存期延長利率隨增定期三個月月息六厘五六個月八厘五長年一分大宗存款利息格外從優　電話中一一三八　日一一六

江蘇醫士董曉初男婦大小方脈

寓奉天小南門裡西横街中國電話六百三十七號門診上午九時至一時診金奉大洋三元出診下午一時至四時診金奉大洋十元貧病不計下午四時至六時大西邊門外會春堂

聲明出兌廣告

啓者今安東德順盛在奉天大西邊門裏路南開設德順泰五金行生意自夏歷三月九日將德順泰整鋪貨物等項存欠一切賬目一律兌與榮記名下永遠生涯自兌之後如有意外之事德順盛概不負責特登報聲明　安東德順盛啓

痛快！痛快！

敝在金星保險公司保火險一萬八千元不幸於三月二十號被焚蒙該公司照數十足賠償足見該公司信用卓著賠款迅速特登報鳴謝並介紹各界保火險者知所趨向該公司在大西邊門外大馬路　銅行　順記　啓

專承辦買賣不動產業

本公司爲紳商工學各界之購置產業便利起見設置產業一部專承辦買賣本城各省及各商埠不動產事宜自開辦以來委託代辦妥成者其夥而本公司現在登記各處住宅樓房市房地基以及北滿一帶生熟荒地亦復不少價格特別低廉手續十分清楚凡有意買各處產業或出售者請速駕臨或函知本公司以便接洽可也　奉天南市場多小公司產業部

孔子的話

工欲善其事必先利其器此乃先聖促人誠進之要訓也輓近科學昌明生活急進故凡百工事無不精益求精無他蓋履行先訓也惟奉垣雖華洋商行櫛比林立然守其訓者則絕無僅有噫風敗詳生先聖能不含憂于冥府哉然尚有謹守之人在間曰則曰達昌洋行是也善于工程求精於信用實踐德廠直接價目低廉包工定貨絕無廠煩孔聖雅訓老守心田貿易諸公曷不試談

商標

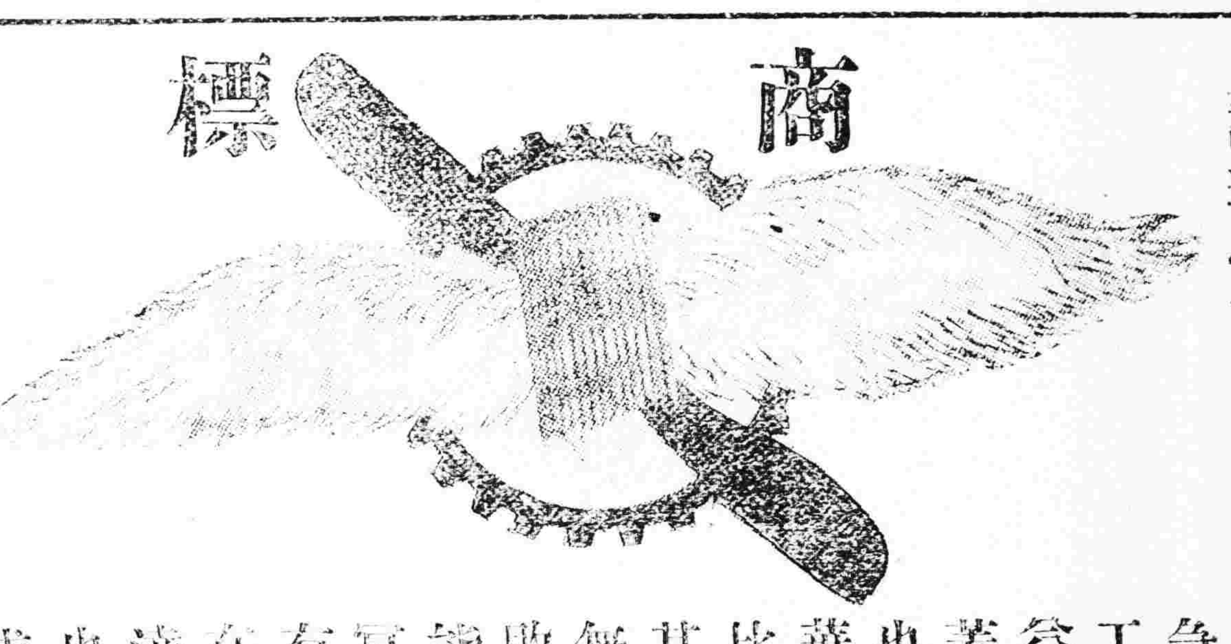

奉天大西邊門外三十九號

達昌洋行謹啓

電報掛號二四五〇

中國電話二〇六號
日本電話一七九〇番

啓新 唐山馬牌洋灰

屢經泰西先進各國專門化驗所化驗及格，發給證書，並經全國各鐵路，各船塢碼頭，各鹽廠，等所重要工程，以及津滬各國工部局購用有年，絕不變色，成色優美無匹，本公司並造各種花磚，大小舖地缸磚，各種房頂瓦，脊瓦，洋灰溝管，電桿等等，貨品繁多，不及備載，如蒙賜顧，請到本所，或各埠分銷處，接洽無任歡迎，

奉天小西關大什字街北路東 啓新洋灰股份有限公司東部總批發所謹啓

歐美生乳藥

此藥善行氣血力通乳管能使乳腺暢達乳汁濃厚有力無論老少或在產期之內乳管閉塞不通或乳汁雖有而不足或因氣火而減少者服此藥一瓶後乳汁湧湧而來定能增長八倍之多百服百驗凡缺乳者請服一瓶方知言之不謬也(定價每瓶現洋一元二角)

總發行所 奉天城內 鼓樓南歐美藥房西號

資本金壹億圓(全額拂込濟)
積立金九千二百五十萬圓

橫濱正金銀行 奉天支店

(宿直用) 電話 日一一一番 日二一二番 日二五〇番 中四七〇番

總行 日本橫濱

分行所在地 東京，名古屋，大阪，神戶，下關，長崎，青島，濟南，天津，北京，香港，上海，廣東，牛莊，大連，開原，長春，哈爾賓，西貢，新嘉坡，蘭貢，孟買，卡拉其，馬尼拉，斯烏拉巴牙，斯馬爾，巴大必牙，西脫尼，倫敦，里昂，漢堡，紐列其腳脫利阿布哇，桑港，曝斯安塞路斯，細牙脫兒，紐育，利歐阿加內羅，布宜納細愛兒斯

本店 大西關 大昌煤局

日本電話二〇九〇 中國電話一二五二

株式會社 大連機械製作所 奉天支店

水道及瓦斯用。鑄鐵管一切並鑄鐵鑄鋼製罐。鐵道車輛諸機械。器具製作販賣。鐵工。修繕包辦

奉天西塔大街三丁目 電話長二〇二番 振替大連七一三番

一般倉庫營業

代理商品委託買賣及金融火災保險諸業務

奉天浪速通十九番地

東省實業株式會社 倉庫部

電話 八一四 八一五 八一六番

倉庫現場西塔大街 電話一七〇番

美國飛押公司製造

最字牌煤油發動機

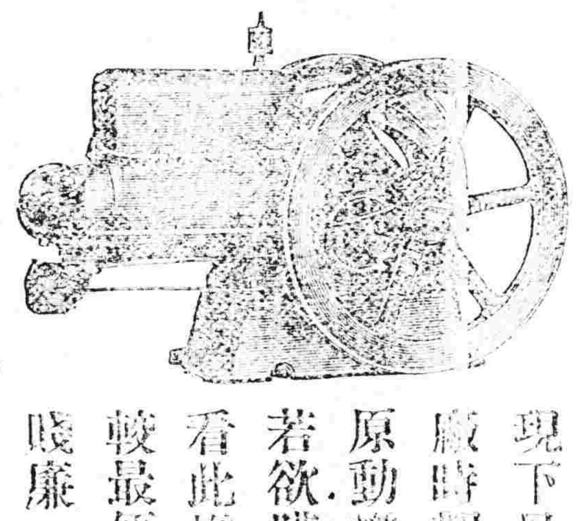

現下最適開設推米工廠時期本行專門研究原動機特茲推獎諸位若欲購買速到本行觀看此機與別牌機器比較最便且多點價格外賤廉 (樣本進呈)

機器五金行

同天洋行

奉天日站平安町六番地 電話一四一二番

美國新式農業用諸機器 俱全

煖房用 鍋爐放熱汽片 鐵管汽管材料 發動機電動機 汽罐汽機

鐵道鑛業 工業用諸機器

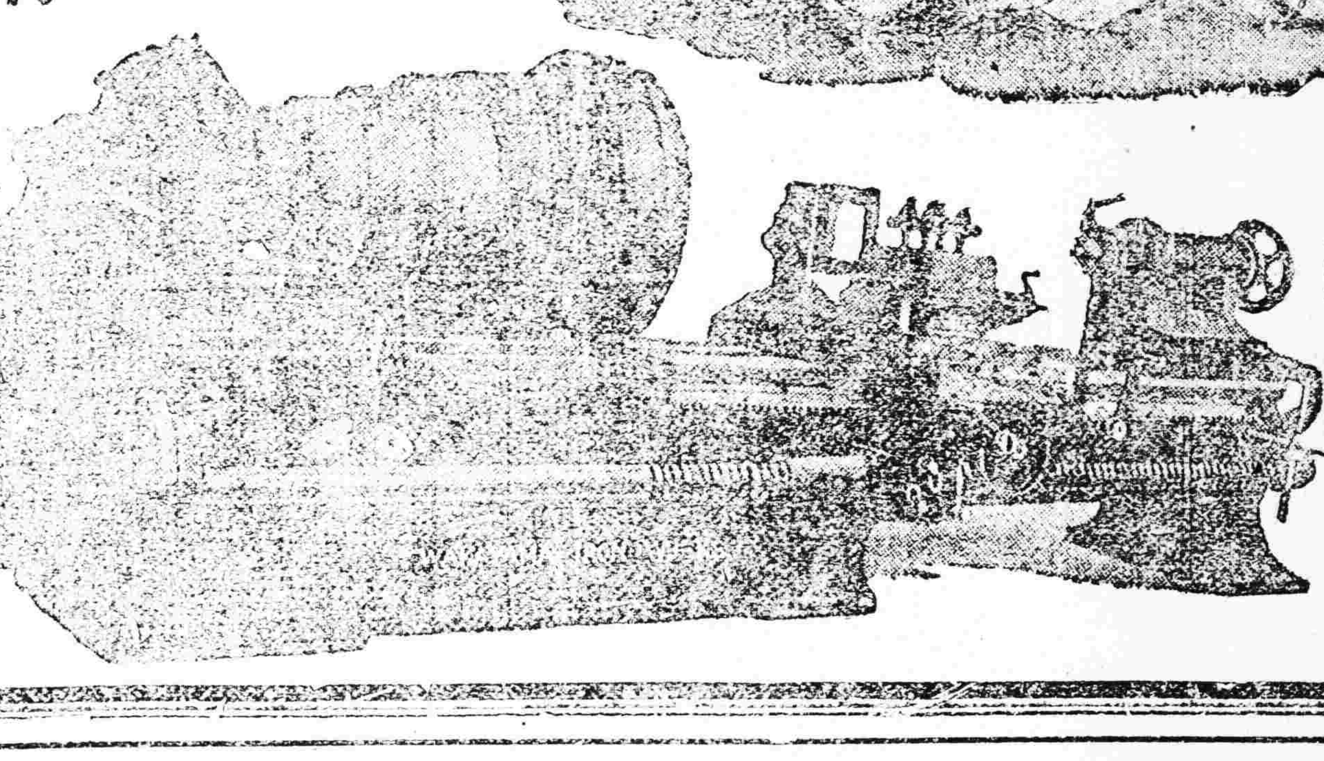

奉天浪速通三層大樓房

合名會社 藤田洋行

清血解毒 KP 喜肥力

凡人之生長皆賴乎血液之週流而血液之週流乃所以健康肢體舒展氣管之開要也故血液有所有損有傷則內之毒敗力勝之之而減少外毒遂乘虛而入即醫書所謂血勝則取之血敗毒則勝之質斯害理也然毒性不一毒質各異論毒之最烈者莫甚於花柳毒也盤則醫及身終則遺傳後嗣設治之不善之境者凱其兄弟大藥劑生洞視斯重情實難補手故採選上等藥材經專門化學和者師提取精液含無雜質藥中之上品大王也而不猛效力宏富凱氏兄弟大醫生易於依服實係清血解毒無一佳品此藥功能消除血液之滌肥力係清血解毒者添上之白血球增加敵力發達筋肉活潑身之毒及諸種潰瘡使病者循序而進血根基凡服此藥者定能同離病血液專能減逐毒質使毒循不遺凱氏兄弟大醫生內服清血解毒喜肥力而登壽世非虛語也

主治 清血解毒 除濕化痛 皮膚搔癢 梅毒瘡症 骨節疼痛 鼻眼腫爛 升頂歸後 梅毒疥瘡
或因毒閉經 毒性結核 軟硬疳疾 血分不清 斷絕斷血 男婦各種 痔瘡 腎虧病 以及花柳梅毒症 或毒性潰爛
脫落毛髮 頑毒痔瘡 或梅毒化胎 或子宮作濁 或毒由終身不育 亦有帶下 白濁水漏 遺精後或終日淋漓不止 以及
其身體繼之而壯 咽痛音啞 毒染耳聾目瞶 或梅毒入骨 一經服用 百無他謂 血液立清 元氣恢復
大醫生理藥喜肥力均費爲血病之預防 或疑似之毒症 及直接傳染 間接傳染 均可服用 故西人每以凱氏兄弟

中華代理店

北京各大藥房均有 天津各大藥房均經售 ……(各埠代理店名單)……

設無處購買請將款寄奉天……即寄上不致有誤 價目每瓶大洋一元五角每打十五元

赤玉葡萄酒係特別釀造之藥酒美味滋養各臻其妙今爲全國藥局暨一般家庭必備唯一之補品均蒙賜顧服用無任榮幸。

赤玉牌葡萄酒

苦悶中快感（小天）

吾有奇哲想。蓋不嘗讀人之有非疾矣。不知其所自來。動輒由於苦悶象徵中而枯死我之腦細胞者。約當以千百萬萬計矣。人之生也。所患不可以以常道理解釋者。莫如宇宙之謎。則宇宙中空間時間。包羅萬象。遂處均使人懷疑。而無一事一物不願了然其究竟爲如何者。吾以性喜美術。途以好奇心理。由抽象之「美」Beauty字中而思及研究宇宙間之一切。不問數年之久。遂成多種美學Aesthetics。迄今猶無些許之進益。蓋無研究則使吾愈瘋狂。換言之。則仰之彌高。鑽之彌堅。蓋宇宙無絕對的美。美且藏諸神秘之中間已耳。自然美。人爲美。理知美。形象美。哀壯美。推而至於快感。可依學理歸納或分晰之。若按諸個人審査萬象之經過。則以上所舉者。泰半皆雜醜陋。從無單純之眞的美在也。由是以觀。研究美學則可。而美之實現除一刹那之偶感外。並不再含有絕對快活之意義焉。濃春時節。吾視爲四季間自然界中之至美者也。然是踏芳郊。則快活之餘。往往必誦中外激昂悲憫之詩歌。哀從衷來。不免復入苦悶之內。則此種苦悶。亦只得稱爲美感快感而已。嗟夫。宇宙之謎。終難澈底以解釋矣。爭城一戰。殺人盈城。爭地一戰。殺人盈野。宇宙與人類。均爲不可思議。則吾儕之理想天國。雖發現。暇日得觀林野之美。不亦尙可快乎。

畫週刊

第四十七號

楊令茀女士號

吳觀岱林畏廬之弟子　金北樓陳槐堂之門生

今日我國美術界之翹楚

曾代表國畫家參加費城博覽會

[illegible]

裒我諸公。果以此爲邦家無上之光榮乎。若由吾儕觀之。引以爲莫大恥辱。洵當痛哭歎息而不置也已。獨於昨年有一可驚可喜之事。爲美都報紙所特書者。並非二三中國新英雄。乃係一介中國之弱女。其人爲誰。即參與費拉德爾斐亞城大博覽會。代表中國當代畫家之楊令茀女士也。楊令茀女士之名。播諸國人之口。雖非婦孺孩提之所盡知。然而關心中國之藝術者。類能道之。自費城出品一來。女士之名。遂由亞美利加州而波及於全世界矣。夫赳赳鶻國武夫。猶能日日滿據報紙篇幅。則此增光祖國之巾幗偉人。安得不一述及之。所以本期畫刊樂於爲楊女士闢一專號。而略紓吾深遭痛苦之國人焉。

楊令茀女士。江蘇無錫人也。少失怙恃。年十二三。即讀於彰德袁項城家。天賦奇才。靈秀特鍾。居恆喜聞老莊之言。寡靜淡遠。爲文下筆千言。恢詭姿肆。見者驚爲老宿。不知其出自閨閣中也。間嘗放爲詩歌。往復吟咏。殊得風人之旨。乃出其餘事以作畫焉。初從江南布衣吳觀岱學。吳先生以畫名當世。女士受其薪傳。頗有出藍之譽。蓋女士者。吳先生之高足弟子也。夫中國國畫。自明季以來。已爲洋畫所枝奪。國人之習繪畫者。泰半負笈海外。歸航信口而談光色韻律矣。一搖筆則米勒、塞尙、魯騷、哥更。幾不知我國之有顧、陸、張、吳。荊、關、董、巨。黃、王、倪、吳。李、劉、馬、

蓋女士藝術之成。非爲偶然。一由於天賦以奇才。一且由於知多而見廣也。女士於民國五年時。曾入清宮爲瑜太妃侍讀。直至十三年馮玉祥倡移宮之議。始隨瑜太妃遷出故宮。此八九年中。得觀大內所藏歷代名畫眞蹟甚多。暇則臨摹。盡其妙。其尤欣賞者。輒照樣摹擬。間署古作者名。並仿刻其篆章。雖王翬格之假。大抵有一眞必副一僞。非躬睹其手製者。不識膺品與眞蹟矣。女

士既出清宮。乃遍遊南北各地。歷訪名山大川。其氣浩然。而其藝術乃極於神。殆得江山之助而能闡發其天才歟。甲子之南歸也。觀岱老人。嘉其精進。使展覽其所作於邑上之公園。一時裙屐。翩然蒞止。都人驚嘆。得未曾有。蓋女士所給諸畫。深得大內古作遺韻。凡此實爲觀岱平生所未見及。所以老人大爲讚嘆。而殷殷勉勵之也。女士之從師學畫也。非僅觀岱一人。若林

振。迄今已有幾[illegible]畫矣。女士之畫者。不下數十幅[illegible]勢。猶爲易事[illegible]也。獨有一特點。即女士於藝無所[illegible]

館多種美術而一[illegible]乃能給聲而至形[illegible]頗有心從事於頤[illegible]蓋頤和園者[illegible]晚清美術品萃[illegible]學國藝品術之冠[illegible]蓋建築中有暈飛[illegible]異常而工極細緻[illegible]殊足代表中國式[illegible]則製一頤和園模[illegible]代宮苑之華麗。

外烽烟方熾也。所謂烽烟[illegible]而指馮玉祥倒戈之前後時[illegible]時女士藝術。異常進步。[illegible]惟經遊宮一役。而女士[illegible]少受打擊。蓋脫離清宮[illegible]物居然絕。美術興味[illegible]

之矣。女士之南歸也。成當爲前述遊歷春天之先。而再謁吳觀岱先生之時。此頃江南人士。咸不熱烈景仰。蓋欲睹女士丰采及其藝術者。實繁有徒。就中最傾服而拜倒者。則吳如南而張嗇老季直矣。嗇老於[illegible]

[illegible]普遍矣。先是女士背爲婺[illegible]畫大像。酬以千金。女士[illegible]美。不爲服御之好。乃盡[illegible]和園模型之用。因請於清[illegible]遂還居園中。潛心其造。[illegible]而始成。纖維畢肖。能

當時伊不獨工爲此模型已於詩且作畫矣。女士有仙一幅。上部題詩曰。服采芝人幽谿。水深火熱儀皇樂。其左復書有。甲子泉山發高。嘗天下第一作此。時居萬壽山下之頤

彼雷渥納德、密蓋朗解羅、與拉斐爾等。不世奇才。亦無一不得自帝王之資助宮廷古物之陶冶。所以左宜右有。乃能暢然得發展其良能也。清代畫家不爲不少矣。而眞能二宗然妙。六法備精者。不啻鳳毛麟角。

夫女子。則直可以譬諸徒是。誠寥乎少矣。所以然者。非無天才。特不得恣觀古人偉作。而坐少見寡聞之弊耳。獨楊令茀女士。生逢其時。得親睹大內鉅製。不可謂非女士之大幸也。雖然。爲時未久。則以南下聞。吾知女士必感慨而欷歔

城博覽會。會求資助於張嗇老。嗇老欲獎揚國粹。且使女士之畫流傳海外也。慨然許諾。乃努力謀畫。然事未作而遽寢疾。至於大漸彌留之際。猶以未及助楊成行爲憾。張退翁述亡弟意於孫傳芳。既枯豁。孫重嗇老遺志。除爲女士在南京開書畫展覽會外。並贈女士以千金。特發電報致上海交涉使。託其代辦護照及簽字等手續。而女士放洋遊美之計畫乃成。遂於開會之後赴滬。十一日乘輪船賈克孫號乃携數西嬬破浪而東去矣。費城博覽會之開幕也。世界各國皆欲出其藝術妙品。以求民族之榮譽。各國皆有本國之展覽經費。當時日本爲二百二十萬圓。至於中國則僅七萬元耳。中國工藝品雖有精者。究以不及外國者爲多。而美術書畫七委員。復以出品不良而見拒。蓋列國人士視我華人之遠不如日本也審矣。已而女士抵美。乃出其所攜書畫。陳諸中國室中。輝煌燦爛。會中人士。驚許驚嘆。大異疇昔。而密斯楊令茀之名。頃刻乃傳徧美國之二十餘州矣。西洋士女。有聞楊者。一聞有一特出之人。無不枉道而求拜見之。爾昔裙屐蒞止。女士應接不暇也。且

女士諳英語。有謂中國藝術之原理者。輒攝鴻誠告之。蓋一面冀不失問者敬意。一面且欲闡發中國藝術之精神也。不獨口講已也。抑能當場執筆作畫。美邦人士之欣賞中國繪畫也。最愛青綠山水。不外眞[illegible]

[illegible]則列其一二。亦是以代表一切矣。

保我女士像（旅美油畫之一）

◎◎楊令茀女士近影◎◎

梅月樓禽（美國費城博覽會出品之一）

香櫞（美國費城博覽會出品之一）

松（旅泰近作之一）

慈烏（美國費城博覽會出品之一）

昭和二年四月十八日　發行人富川貫作　編輯人菊池貞二　印刷人石原庄太郎　發行所盛京時報社

（明治四十年九月廿日第三種郵便物認可）
[illegible]

第四十七號

每星期一出一張

歡迎投稿

陶淵明（四）（羅慕華）

四　淵明底思想及其詩

（B）沖澹高遠的思想之與詩

這種沖淡高遠的色彩的詩。在淵明底集子裡分量是最多的。但因它太寬泛。不容易解釋得淸楚。所以我要分它爲三部舉出去討論。

a　人生觀

凡是一個人都有他自己底人生見解。而文字方面的人。更常有他獨得的地方 所以常是把這種「理會」不知不覺地表現在他底文字裡。

淵明生在擾亂的時代。有志而不得騁。於是把人生觀改變得由積極――而消極――而消極的樂天主義。結果是不沾滯於世事。順生之自然而去。

這種思想在他底詩中所表現的地方很多。如形影神中的第三首神釋有幾句說。

『立善常所欣。誰當爲汝譽？甚念傷吾生。正宜委運去。縱浪大化中。不喜亦不懼。應盡便須盡。無復獨多慮！』

歸園田居中說。

『一世異朝市。此語眞不虛！人生似幻化。終當歸空無。』

他以爲世上的愚人都在孜孜爲名利。不知順自然的路走去。享受當時所得享受的一切。所以他在飮酒中的一首說。

『道喪向千載。人人惜其情。有酒不肯飲。但顧世間名。所以貴我身。豈不在一生？一生復有幾。倏如流電驚！鼎鼎百年內。持此欲何成？』

又一首有幾句。

『顏生稱爲仁。榮公言有道。屢空不獲年。長飢至於老。雖留身後名。一生亦枯槁！』

他看的人生 並不是什麼 有意識的。一切的聚散。離合等事。本都是自然的。莫若及時行樂。勿介介於生的怎樣。如雜詩說。

『人生無根蒂。飄如陌上塵。分散逐風轉。此已非常身。落地爲兄弟。何必骨肉親！得歡當作樂。斗酒聚比鄰。盛年不重來。一日難再晨。及時當勉勵。歲月不待人。』

淵明底家庭。確實窮困得很！在有會而作。怨詩楚調。歸去來兮辭序。自祭文。及五柳先生傳諸篇。他都把那情況眞切的描寫出來。這種環境 很容易改變人底人生觀。可是他老先生却澹然處之。不以爲苦。隨遂瀟灑。仍是所固有的胸襟。尤其難得的是那次遇了火。燒了個不亦樂乎。都『一宅無遺宇』了。他却說『且遂灌我園』的漠不關心般的話。即此可以見淵明底人生觀中並未嘗以得失爲事的。

淵明不但不以『得失』爲事。並且『死』也沒看成値得大驚小怪的一件事 挽歌詞說。

『有生必有死。早終非命促。昨暮同爲人。今旦在鬼錄。魂氣散何之。枯形寄空木。嬌兒索父啼。良友撫我哭。得失不復知。是非安得覺？千秋萬歲後。誰知榮與辱？但恨在世時。飮酒恒不足！』

他這樣滑稽地結束了這挽歌。彷彿是把生死都看成了游戲。若非有沖澹高遠的思想的人。何能說出如此話來！

b　田園的思想

淵明底田園的思想的構成兩個關係。第一。他生居南村（即栗里）。正是風景幽美的地方。雲山煙水。在在可以引起他底愛戀來。這自然的環境。便造成他田園的思想。第二。他生當亂世。社會不良。干戈擾攘。在羣衆中生活。眞是苦得幾欲窒息。於是便想尋一世外桃源。躬耕自食。與農夫。牧豎爲侶。話桑麻。共酣飮。不與外事（桃花源記即由此而作。）如此。或可躲開人間許多的痛苦 因以上的關係。便構成了他田園的思想。而此思想更引誘他介終歸於田園。

現在引他些愛戀田園的詩。即可見他田園的思想的一斑！

『少無適俗韻 性本愛丘山。誤落塵網中。一去三十年。羈鳥念舊林。池魚思故淵。開荒南野際。守拙歸田園。……久在樊籠裏。復得返自然。』―歸園田居

『投策命晨裝 暫與園林疏。眇眇孤舟逝。緜緜歸思紆。……目倦川途異。心念山澤居。望雲慚高鳥。臨水愧游魚。眞想初在襟。誰謂形迹拘！聊且憑化遷。終反班生廬。』―始作鎭軍參軍經曲阿

『商歌非吾事。依依在耦耕。投冠旋舊墟。不爲好爵縈。養眞衡茅下。庶以善自名』―辛丑歲七月赴假還江陵夜行途中。

此外的移居二首。描寫他自己對于那幽美的南村曾有過很久的渴慕以及得居此後的樂趣 即此。更可見他對于田園所發生的關係了。所以後人便稱他爲『田園詩人』。

c　閒適的趣致

身居美的自然環境中的人。其趣致必不似那俗塵中人的勞碌草草況淵明生性閒適。既居于幽美的地方。更加以酒的陶融 又那能不別有一番趣致流發在他的篇府。充溢在他底文字？所以讀陶詩的人。第一步就能見出他詩中所含的閒適的趣致來。

如和郭主簿詩。

『藹藹堂前林 中夏貯淸陰。凱風因時來。回飇開我襟。息交遊閒臥。坐起弄書琴。園蔬有餘滋 舊穀猶儲今。營己良有極。過足非所欽。舂秫作美酒 酒熟吾自斟 弱子戲我側。學語未成音。此事眞復樂。聊用忘華簪。遙遙望白雲 懷古一何深！』

又如飮酒中的二首。

『結廬在人境 而無車馬喧。問君何能爾？心遠地自偏。採菊東籬下。悠悠見南山。山氣日夕佳。飛鳥相與還。此中有眞意。欲辯已忘言』

『秋菊有佳色。裛露掇其英。汎此忘憂物。遠我遺世情。一觴雖獨進。杯盡壺自傾。日入羣動息。歸鳥趨林鳴。嘯傲東軒下 聊復得此生』

至於歸鳥的全詩和歸去來兮辭。把他心中的逸趣 表現得更爲確切此外見於片段的字句中的也很多。讀詩時便知。此處無須再一一地引證了。

以上所討究的兩大項。是佔淵明底思想及其詩的大部分。其餘對於朋友的贈答與懷人的詩。也有好多。而且情思都是很纏綿的。如停雲一首。尤其穆擎眞率。於是可知他雖欲避世。而並不是冷心冷面的人。

更可怪的是那閑情一賦。描寫男女情愛的深刻。慰貼。都到十分。實在是一篇少有的言情之作。眞不下於洛神。神女。想不到這位超然瀟然的老先生。竟會說出這樣旖旎風致的話來。趣事！

不過這些纏綿悱惻的作品。並不是所以成就淵明的主要的東西。故無須詳細討論。

淵明底思想及其詩。大概就是這樣了。（未完）

邏輯概論（八）（希和）

概念和他的對象也不是相同的。我們知道概念是有所指的。即概念是有所意味的。這個所指的。所意味的就是我們所說的對象。概念是不包含對象 對象也並不包含概念。二者都是有很大的區別。例如黃金的概念。和實在在的黃金即黃金的實體是完全不同的。實質在在的黃金是有延性和展性的。黃色而有光滑的。爲化學中之一原素的。但黃金的概念則不過是一個思想上的黃金罷了。概念若當爲判斷作用看。還有實在之可言 若專當作思想看。那就成爲意象的 Ideal 但對象則實實在在有一物的存在。故對象或爲Real眞實。或爲意象Ideal。決不是和概念之只爲意象之Ideal。那末概念決不是對象之肖像明矣。所以概念並無對象所有的性質。此于上例可以看出。惟黃金的概念也有黃金本體的各種性質。因爲他爲各種性質之集合體。那麼你怎樣說黃金的概念非實體呢？這個疑問。可用下法解答之。黃金概念之性質。和黃金實體之性質是不同的。黃金概念之性質成自對于對象性質之意義。不是成自對象之性質的。換言之即眞實各個東西 決不能有概念的內容他的內容是那一類普遍的性質。決不是特個的 例如人的概念的性質。成自人的普遍的性質。決不是代表張三李四各個人的性質。那末。概念和對象只有相應的性質。並無同一的性質。至于那種普遍的對象。英文叫Formalobjeto 個別實有的對象英文叫 material object 概念之所指直接爲形式的對象 間接即實質的對象。

概念之內包（Intent）照以上所說。概念爲有所指或有所意味的東西。然究用何手段來指此對象或意味此對象呢？概念所藉之手段即Intent Intent即概念中所含之內容。如現有一概念 鳥類。白羽。黑尾。丹頂。尖嘴 長脚等特徵（Attributes即內容）我們合此特徵而知此概念爲鶴。故概念有所指全藉內容。如概念無內容。則不能知其爲何對象 換言之即概念自身必不能成立。且概念如無內容。則此概念間相互之關係。也無從知道。如鶴的概念之內容。旣不知。則鶴與鵝之關係又何從說起？總而言之。概念如無內容。則概念必不能神思。

前說概念之性質與 Edeal object 相應。故概念 內容亦與意象之對象相應。我們如分析意象的對象。即得可概念的內容。然分析實質的對象。則不一定突。此蓋因實質的對象（Matrial object）爲個別的。而概念的內容則爲概念的。普遍的。我們決不能以特殊的。個人的實質對象作爲普遍的概念的故也。

概念之外延（Exzent）概念直接指形式對象（Formal object）間接指實質對象（Matrial object）換言之。如鶴之概念直接指鶴的概念對象。然間接即指鶴的各個實有之鶴。即一般一般的 Material object 凡爲某概念所代表的實在世界之一部分。就稱爲此概念的外延（Extent）內包與外延之關係。概念的內容即是概念的內包。概念的數目（他所指的）即爲概念之外延。二者雖各不同。然也有一定之相互關係。大凡內包愈小者。則其外延愈大。其內包愈大者則其外延愈小 如鶴的內包比鳥的內包爲大。然其外延則比鳥爲小。因鳥的特徵固不若鶴之多。然鳥之所指則比鶴爲多。鶴之外固有無數之飛禽爲鳥也。故外延與內包適成一反比例。（未完）

社會主義之理論及其統系（三）（謝碧瑩）

總結

中央集權社會主義的目的。是根據馬克斯的工作値價論。而主張工作與貨物直接交易。故其辦法。當以工作時間。衡量工作及貨物之價値。如此。始能使二酬相稱。在此種辦法之下 發生種種困難問題。吾人知在資本主義制度之下 貸出資金時。可得利息。在社會主義制度下。工作券苟可存留。則不能禁其貸出。不能禁其貸出 則不能禁其取利息然有利息存在。則與社會主義制度相違背突。故究用何法。方可使利息不存在。實社會主義成功之大障碍也。現代物品之價値。是自由定出的。社會主義制度下之價値。是由國家定出的。換言之。即現代價値。乃根據效用價値論。而社會主義制度下之價値。剩根據工作價値論。工作價値論謂。貨品價値。乃定其於工作時間。是貨品之自身有價値矣。此與效用論謂貨物之價値由供求而定實相反者。然行工作價値時。手續極爲復雜。各人工作之時間 各物所需之時間。各人工作。有無偸惰。有無減短 出產工具之耗損如何。需若干小時之工作。始

◆本號目錄

陶淵明　羅慕華
邏輯概論　希和
社會主義之理論及其統系　謝碧瑩
西洋哲學史要略　悲笳
少女的愛　歐陽圖
希望的埋葬　心秋

能補此耗損。凡此種種。均有詳確之調査、與精密之簿記。手續上之繁複。可想而知。且在中央集權之社會主義制度下。須使各種貨品之出產額。與其需要的正相符合。此點甚難作到。社會主義。苟能將這一步做成。可算是社會主義完滿的成功了。且國際貿易上。輸出輸入之額。如何可使其與需要者相符合。其為困難。亦不減於前。苟貨品與需要不相適應。則有兩種可能。工作券少於出產品。出產品少於工作券。前者將在浪費。其為害尚小。後者則供給不敷。危險至鉅矣。故解決供求相應之問題。實為第二難關。關於此事。則有恃於精密之調査。與精確之簿記矣。

在此種社會主義制度之下。一切出產工具及房屋均屬公有。惟消費品可為私產耳。斯為法律上根據。全工作與報酬。祇能適應。而不能相等。換言之。即各人所作之工。將較其所消費之貨物為多。蓋各人須有一部分工作。以維持公共事業也。然而貨價如何規定。工作與報酬。如何相適應。此實須研究之問題。工作有勤惰之不同。於是工作效果乃有大小之異。如此對於平均之工作。當給以平均之報酬。超乎平均工作者。則當給較高之報酬。低乎平均工作者。則當給以較低報酬矣。然而工作之種類不同。於是有難易之別。是工作之報酬。又當因其難易而定多寡矣。此種工作種類。如何區別其難易。實一極繁雜之事。吾人姑假定以上兩事。有完滿之解決矣。然更有一第三問題。即工作器具之良否是。同一種類工作。同一勤奮之人。然以其工作器具良窳不同。於是所得之效果。乃大有差異。然此不能因其效果之不同。而定差異之報酬。蓋此乃純繫乎工具良否之故也。是以定報酬時。於人的原因以外。又當慮及物的原因矣。

欲解決上述困難。亦非無法。其法即將報酬之多寡。分別計算。於某種出產工具下。定一平均出產率。依此平均出產率而定報酬之大小。其出產工具不同者。則所定之平均出產率亦異。譬如同一煤礦業也。在甲礦井中。每小時之平均出產率為一百斤。在乙礦井中。每小時之平均出產率為三百斤。是在甲礦井中所定平均出產率之報酬。小於乙礦井中之三倍。高於此者。則給較高之報酬。低於此者。則報酬較低。其工具不同者。則另定報酬之法。如此。則種種困難。均可依次解決矣。至國家則可將各種費時不同之煤平均之(一切同種貨物均然)而定一價格。於是全國之物價。乃能劃一。至所謂價格者。即相當於若干工作券是也。

是以所謂工作價格者。乃指全國每類貨物之平均工作價格。非指某項貨物。所費某工人之若干工作時間也。

中央集權之社會主義制度。依上所述。固甚圓滿。然其困難。仍不能免。困難為何?即計算是。吾人須計算全國每年須若干貨物。每件貨物須若干小時之工作。每件貨物相當於若干工作券。每人每日須工作若干小時。此種計算。此種調査均極感困難。吾人須知在中央集權之社會主義制度下。各種產業均成一大聯合。而業主則為國家。現代與此有相類似之組織者。即美國之Trust德國之Kartell。中央集權之社會主義制度。不過欲將此項制度推廣之耳。均雖有種種困難。然究非幻想也。

另有一事須注意者。即運費是。在此種制度下。同種類之貨物。全國之內。須有劃一之價格。於是貨之在甲地者。其價格當與在乙地同。於是運輸費乃不能不一律加入。俾其價格無稍差異。

關於中央集權之社會主義。作如此詳細敘述者。蓋以其為社會主義中之模範。為社會主義中之最能自圓其說者。至其與現代資本制度。根本不相同之點。則在價格。在現代制度之下。價格不是人為的。昔時經濟學家。謂其為天然的(此詞有語病)。亦可謂其為自動的。此種天然的自動的價格。有兩種作用。一在現代制度之下。供給與需求。無人能知。亦無人曾從事調査。然能自相符合者。即用價格為其關鍵之故。價格漲。則需求少而生產家之供給多。乃同時增加。反之價格落。則需求多而出產家之供給少。是以因價格之漲落。於是常能使需求與供給相適合。故價格(自然的價格)在現代經濟中底作用。亦猶機器中之節制器然。舉凡出產家商人消費者。均視價格之漲落。而為相當之應付此為價格之第一作用。(二)價格之第二作用。則為促成經濟進步。在現代資本制度之下。為自由競賽之制。故各種貨品。大宗者全世界類有一共同之價格。小宗者。全國有一共同價格。因市價之為共同也。故出產家乃不得不向各方面努力。以求其成本在市價之下。無獲鉅利。於是對於機器。原料。工作。均日求其改良。日求其進步。其目的雖在為私人利益。然社會經濟。乃因之進步矣。在中央集權之社會主義制度下。其所謂價格者。是否有此兩種相同之作用。實足引起吾人之注意。倘無此項作用。有無別種方法。以完成此類作用。斯為一極重要之問題。至調査計算之困難。尚為次要之事。（未完）

西洋哲學史要略（五）

（翁悲）

倫理學說。人之全體亦分屬此二世界。以理知參加於實在的觀念。以肉體及心理變化。參加於幻象之現象界。故分靈魂分為三部。

人之靈魂 { 非理性 { 低下的……感官嗜好；高尚的……意志 }；理性……理智 }

此三部分。各有其相當之道德。其低感官嗜好之道德者名曰節制。意志之道德。名曰勇敢。理智之道德名曰智慧。此三者若皆能行之。至於極佳地步。則靈魂全體。即亦合於道德。是謂正義。能達乎正義者。為最有道德之人。蓋莫大焉。

理想國個人道德如此。國家亦然。一國之中。分為三級。最高者為哲學家君主大臣等。代表國家之理智者也。故以智慧為其道德。次高者為軍人。代表國家之意志。以勇敢為其道德。最下者。為農夫工人。代表國家之感官。以節制為其道德。故柏拉圖實贊助貴族政治者也。

不朽說　柏拉圖以理性為靈魂之實體。故有不朽之主張。蓋理性係一本質。則必具永存不變之性質。不待人生而後始。亦不隨人死而消滅。反是者。不得謂為觀念也。人之知識。並非魂所創造。不過偶然回想其自身而已。是故賢士謹守道德。以免沾汙靈魂之潔淨。來生即可得福。此雖迷信。在柏拉圖則甚重要也。

四、亞利斯多德（Aristotle B.C.三八四—三二二）一生。祖世習醫。與馬其頓朝廷頗有因緣。幼時亦從父習醫學。兼治其他科學。年十八。入學於柏拉圖。師事柏拉圖者凡十七載。其時於學園中已錚錚有聲。時指斥柏拉圖學說之失。綦號之曰學園領袖。及柏拉圖死。去雅典。居黑米亞者六年。遂被聘為亞立山大之師。居四年之久。去之雅典。創來西亞（Lyceum）講學其中。聲名頓出學園之上。凡十二年之久。而亞立山大卒。大帝國分裂。亞利斯多德懼人民加害。出亡他處。未幾遂卒。亞利斯多德之著作。門類繁多。後大多散失。今所存者。不及三之一。然猶十有餘種。各科皆有。其人學識之淵博。尤屬莫與倫比。凡希臘自文化初興以來。稍具規模之學術。莫不為之精細攷竅。成為系統。其影響後世之大。尤足驚人。雖遼遠如近世。而亞氏學說。仍如日月經天。江河行地。久而彌彰。其精力之偉大。蓋非特西洋史中。獨一無兩。即合之中華印度而言。亦無匹也。噫。豈不偉哉。

（一）玄學與論理學說　亞利斯多德。幼受科學訓練。對經驗之價值。甚為重視。謂其師之觀念。過於抽象。為離去現象界。即莫由得知。故主張眞正實體。須存在於知覺及觀念二者連鎖之中。知覺事實表現觀念。而觀念即存在於事實之中。無知覺。則觀念純屬抽象。無觀念。則知覺無以成形。故在現象界中。為表現觀念而變化之個体發展。方是為宇宙實體也。此發展之兩端。一為物質。一為形相。物質為成形之潛力。經形相而表出。遂成個體。故個體者。自物質向形相發展之過程也。取此發展之全體而觀之。即為宇宙實體。然此所謂物質及形相者。並非固定物也。任何事物。對較高於己之物言。則為物質。對較低於己之物言。則為形相。宇宙之中。互相連接。而以神為最終形相。神之為物。純然形相。脫物質而獨存。為宇宙全體。發展之目的。故宇宙亦進行不已也。（未完）

少女的愛（四）

—獨幕短劇—（歐陽蘭）

少女　雖然如此然而我却還要仔細的想一想。

富商　我希望你不至于使我失望。

少女　我亦是這樣的希望着。

（詩人抱着一束桃花上。他看見少女和一個富商談話。心中很不高興。他知道這個富商亦是和少女相愛的。他此時除了妒嫉以外。却也沒有別的方法）

詩人　（向富商略略點頭後向少女微笑）看。這束桃花多麼美麗的！我送給你帶回去插在瓶裡好嗎？

少女　（接花在手）謝謝你C哥！

詩人　（轉向富商）T君什麼時候來的？

富商　剛來不久。

詩人　（向少女）怎樣？你能夠在T君面前答應我麼？說不定T君還會給我們祝福呢！

少女　（比較的看着二人許久不能回答）

富商　（向詩人）答應你什麼。C君？你能轉告訴我嗎？

詩人　難道你還不知道嗎？我們相愛已經好幾年了。我剛才向她提婚我希望她能約在這燦爛的春懷底答應我。

富商　向她提婚？——但是。對不起。她是愛我的。我想她一定不會答應你！

詩人　愛你？（向少女）是嗎？你亦愛T君？我想你決不至于既愛我又愛T君吧！姑娘你不是說過你除了愛我以外什麼都不希望嗎？

少女　是的我是說過。

富商　（向少女）但是。你不是亦和我說過你是眞心愛我嗎？

少女　是的。我亦說過。

詩人　那末。你究竟愛誰呢。姑娘

少女　都愛　你們倆我都愛。

富商　這樣行嗎？姑娘？你究竟願意和誰結婚呢？

少女　是的。究竟答應誰呢？唉。上帝！這叫我怎樣辦呢？

富商　不要躊躇。還是答應我吧。為了生活上的舒適！

詩人　為了超然的詩人的生活。我想還是答應我吧！

少女　（比較的看看詩人與富商）唉。這叫我怎樣辦呢？

富商　假如你答應我。姑娘。等我們結婚以後。我們可以盡力營求我們理想上的生活。我們可以住在最精緻的洋房裏可以睡在最舒適的銅床上。可以坐着汽車到處遊玩。可以留在家裡不做一點事。姑娘你要知道唯一的樂園。是需要金錢建設的呀。答應我吧。為了我們的樂園。

少女　哦！（向詩人）你呢？

詩人　請原諒我姑娘。我並不是魚翁我不能拿我的好餌引誘魚兒上鈎。我希求的只是眞實的。只是眞實的愛只是宇宙間最高尚最超然的神聖的愛！姑娘答應他吧！為了你們幸福的樂園！

少女　唉！這叫我怎樣辦呢！

富商　（非常得意）還要躊躇麼？姑娘。歌眞能養活你嗎？不要發傻了吧。姑娘。還是答應我吧！

詩人　………

少女　（比較的看着詩人與富商）最後毅然決然的跑到富商的身邊。握着他的手溫柔地在他的手上吻了一下說。答應你吧！親愛的答應你吧！

富商　（喜極吻之）謝謝上帝。我們理想上的樂園就在眼前了。姑娘我們去吧！

少女　（偎着富商）去吧

（二人攜手下）

詩人　（看了忍不住搖頭）可怕的。我日夜祈求着的眞實的愛。原來還不在人間呢！謝謝上帝。我現在已經了解了所謂少女的愛了！

（詩人搖頭下）　—幕—

希望的埋葬（一）

（心秋）

縱為希望作囚徒、
去踏人生之旅途、
捧得蘇萎之心蒂、
仍在征途而踟躕。

○

若為美麗之人生、
若為快樂之宇宙、
有力無力奔走者、
棲止未知在何處！

○

汝乃遺世的孤苦者、
汝乃不阿附的男兒、
為着思想作哀吟、
理想終葬於墳塚！

○

吾為汝而傷心、
更為汝而徬徨、
汝乃了解宇宙之人、
奈何無來由的自戕？

○

雖則汝以為若不死、
汝之運命使如此、
靈魂所遭之巨創、
將萬古而難復。

○

汝且歸回自己之地獄、
且問宇宙的一切那是你的？
徒負時機血空沸、
仍須鼓舞你的勇氣！（未完）